

ภาคผนวก ค-10
แผนที่เส้นทางเดินเรือ
ลำเลียงสินค้าเข้า-ออกจากโครงการ





ภาคผนวก ค-11

แผนผังเส้นทางการเดินรถเข้า-ออกโครงการ





ภาคผนวก ค-12
ตารางกำหนดน้ำหนัก



น้ำหนักบรรทุกที่ถูกตามกฎหมายกำหนด

รถบรรทุก 6 ล้อ		ต้องบรรทุกไม่เกิน	15 / ตัน
รถบรรทุก 10 ล้อ		ต้องบรรทุกไม่เกิน	25 / ตัน
รถบรรทุก 12 ล้อ		ต้องบรรทุกไม่เกิน	30 / ตัน
รถบรรทุก 18 ล้อ		ต้องบรรทุกไม่เกิน	47 / ตัน
รถบรรทุก 22 ล้อ		ต้องบรรทุกไม่เกิน	50.05 / ตัน

ภาคผนวก ค-13

การอบรมกฎระเบียบ จราจร สำหรับบรรทุก
ของผู้รับเหมาเข้าพื้นที่ ท่าเรือ เจซี มารีน พอร์ต



กฎระเบียบ จราจร สำหรับรถบรรทุก ของผู้รับเหมา เข้าพื้นที่ ท่าเรือ เจซี มารีน พอร์ต



ข้อกำหนดสำหรับรถทุกคันของผู้รับจ้าง มีดังนี้

1.1 รถทุกคันต้องทำ พรบ. และ เสียภาษีรถประจำปี และป้ายทะเบียนรถต้องตรงกับเอกสารหนังสือแสดงการจดทะเบียนรถทุกคัน

1.2 รถทุกคันมีการทำประกันภัยสินค้ากับบริษัทประกันภัยที่มีชื่อเสียงสามารถตรวจสอบได้

1.3 รถทุกคันต้องมีอุปกรณ์ครบถ้วนตามกฎหมายขนส่งดังนี้

1.3.1 ระบบไฟส่องสว่าง

ระบบไฟส่องสว่างเวลากลางคืนอยู่ในสภาพพร้อมใช้งาน และไฟแสดงให้สัญญาณต้องมีครบทุกจุด ใช้งานได้ตามปกติ รถต้องติดสติ๊กเกอร์สะท้อนแสงได้มาตรฐานถูกต้องตามกฎหมายขนส่งกำหนดไว้

1.3.2 อุปกรณ์เซฟตี้

- รถทุกคันต้องมีอุปกรณ์ป้องกันเรื่องสินค้าเสียหาย หรือคกร่วงหล่นระหว่างทำงาน จนเกิดอันตราย และต้องมีการตรวจสอบว่าใช้งานได้ตามมาตรฐาน ก่อนนำมาใช้งานทุกครั้ง

- รถทุกคันต้องมีอุปกรณ์กันรถไหลที่มีสภาพใช้งานได้ตลอดเวลา เป็นไม้หนูล้อ หรือ เหล็กทรงล้อ จำนวน 1 คู่ ติดไว้ประจำที่รถ

- กรวยจราจรสะท้อนแสง ป้ายสามเหลี่ยมสะท้อนแสง สำหรับใช้เมื่อต้องจอดรถ ติดที่รถเป็นมาตรฐาน

1.3.3 การดูแลรักษารถให้พร้อมปฏิบัติงานได้

- รถทุกคันมีการซ่อมบำรุงดูแลรักษารถตามระยะที่กำหนดไว้ และผู้ว่าจ้างสามารถขอดูรายงานการซ่อมบำรุงรถได้เมื่อต้องการข้อมูล

- ยางรถทุกคัน ต้องมีสภาพพร้อมใช้งานได้ดีครบทุกล้อ ไม่มีล้อใดล้อหนึ่งยางหมดสภาพหรือไม่มีดอกยาง หรือยางร้าว ห้ามนำมาใช้ทำงานเด็ดขาด อาจทำให้เกิดอุบัติเหตุได้ ถ้าลูกค้าหรือผู้ว่าจ้างตรวจพบ ผู้รับจ้างต้องรับดำเนินการเปลี่ยนแก้ไขทันที



บริษัท เจซี มารีน พอร์ต จำกัด

J.C. MARINE PORT CO.,LTD

บันทึกการรายชื่อผู้เข้ารับการฝึกอบรม Training)

ชื่อหลักสูตร: การอบรมเรื่อง กฎระเบียบการจราจรรถบรรทุกผู้รับเหมาที่ปฏิบัติงานพื้นที่ท่าเทียบเรือ

ชื่อวิทยากร/สถาบันฝึกอบรม : นางสาวภาณุภัค บัวขาว (จป.วิชาชีพ)

วันที่ฝึกอบรม : 29 พฤศจิกายน 2565 ระยะเวลา 3 ชั่วโมง

ลำดับที่	ชื่อ - นามสกุล		หน่วยงาน	ลายมือชื่อ
1	นายยืนยง	นิลพันธุ์	ตาช้าง	[Redacted]
2	นายองอาจ	บุญไ้	หน้าท่า	[Redacted]
3	นายทักษิณ	อุประ	หน้าท่า/แมคโคร	[Redacted]
4	นายสุทิน	สิงห์จำเริญ	หน้าท่า/แมคโคร	[Redacted]
5	นายจิรวัดน์	อุดหนุน	หน้าท่า/แมคโคร	[Redacted]
6	นายอุทิศ	อ้นคำ	พณ.ข้าวรถ/ขนส่ง	[Redacted]
7	นายวีระ	เพ็ชรปันกัน	พณ.ข้าวรถ/ขนส่ง	[Redacted]
8	นายประวาศ	สมสระกุล	พณ.ข้าวรถ/ขนส่ง	[Redacted]
9	นายภาณุเดช	เดื่อโพธิ์	พณ.ข้าวรถ/ขนส่ง	[Redacted]
10	นายคงฤทธิ	ไชนาต	พณ.ข้าวรถ/ขนส่ง	[Redacted]
11	นายขวัญชัย	นาเอก	พณ.ข้าวรถ/ขนส่ง	[Redacted]
12	นายธนพล	สีสุขสาม	พณ.ข้าวรถ/ขนส่ง	[Redacted]
13	นายกวีวิช	ทะเลา	พณ.ข้าวรถ/ขนส่ง	[Redacted]
14	นายอุทัย	อ้วนน้อย	พณ.ข้าวรถ/ขนส่ง	[Redacted]
15	นายสนั่น	นาคประสพ	พณ.ข้าวรถ/ขนส่ง	[Redacted]
16	นายณัฐพงษ์	คำสอน	พณ.ข้าวรถ/ขนส่ง	[Redacted]
17	นายสุพิศ	ปราสาททอง	พณ.ข้าวรถ/ขนส่ง	[Redacted]
18	นายวิจิตร	เนตรวงศ์	พณ.ข้าวรถ/ขนส่ง	[Redacted]
19	นายเจตนิพัทธ์	ปราสาททอง	พณ.ข้าวรถ/ขนส่ง	[Redacted]
20	นายวินัย	ชูหมื่นไวย	พณ.ข้าวรถ/ขนส่ง	[Redacted]

ลงชื่อ.....[Redacted].....(ผู้ฝึกอบรม)

(นางสาวภาณุภัค บัวขาว)

วันที่ 29 พฤศจิกายน 2565

ภาคผนวก ค-14

แบบฟอร์มบันทึกการเกิดอุบัติเหตุปี พ.ศ. 2566





บริษัท เจซี มาร์ีน พอร์ต จำกัด

153/1 ม.1 ต.ทุ่งสุขลา อ.ศรีราชา จ.ชลบุรี 20230

โทรศัพท์ : 038-351473 โทรสาร : 038-351433

ตารางบันทึกการเกิดอุบัติเหตุ

1.สรุปสถิติการประสบอันตราย ระหว่างเดือน.....มกราคม.....ถึง.....มิถุนายน.....พ.ศ...2566..

ลำดับที่	เดือน	จำนวนลูกจ้างที่ประสบอันตราย (คน)							
		จำนวนลูกจ้างทั้งหมด (คน)	รวม	ตาย	ทุพพลภาพ	สูญเสียอวัยวะบางส่วน	หยุดงานเกิน 3 วัน	หยุดงานไม่เกิน 3 วัน	ไม่หยุดงาน
1	มกราคม	10	0	0	0	0	0	0	0
2	กุมภาพันธ์	10	0	0	0	0	0	0	0
3	มีนาคม	10	0	0	0	0	0	0	0
4	เมษายน	10	0	0	0	0	0	0	0
5	พฤษภาคม	10	0	0	0	0	0	0	0
6	มิถุนายน	10	0	0	0	0	0	0	0
7	กรกฎาคม	10	0	0	0	0	0	0	0
8	สิงหาคม	10	0	0	0	0	0	0	0
9	กันยายน	10	0	0	0	0	0	0	0
10	ตุลาคม	10	0	0	0	0	0	0	0
11	พฤศจิกายน	10	0	0	0	0	0	0	0
12	ธันวาคม	10	0	0	0	0	0	0	0
รวม		120	0	0	0	0	0	0	0

2. จำนวนลูกจ้างที่ประสบอันตราย จำแนกตามสิ่งที่ทำให้ประสบอันตรายและความร้ายแรง

ระหว่างเดือนมกราคม.....ถึงมิถุนายน.....พ.ศ.....2566.....

ลำดับที่	สิ่งที่ทำให้ประสบอันตราย	รวม	ตาย	ทุพพลภาพ	สูญเสียอวัยวะบางส่วน	หยุดงานเกิน 3 วัน	หยุดงานไม่เกิน 3 วัน	ไม่หยุดงาน
	รวม	0	0	0	0	0	0	0
1	ยานพาหนะ	0	0	0	0	0	0	0
2	เครื่องจักร	0	0	0	0	0	0	0
3	เครื่องมือ	0	0	0	0	0	0	0
4	ตกจากที่สูง	0	0	0	0	0	0	0
5	ลื่นล้ม	0	0	0	0	0	0	0
6	ความร้อน	0	0	0	0	0	0	0
7	ไฟฟ้าช็อต	0	0	0	0	0	0	0
8	สิ่งมีพิษ สารเคมี	0	0	0	0	0	0	0
9	เศษวัสดุบาด	0	0	0	0	0	0	0
10	เสียงในโรงงาน	0	0	0	0	0	0	0
11	วัตถุหรือสิ่งของกระแทก	0	0	0	0	0	0	0
12	โรคเนื่องจากทำงาน	0	0	0	0	0	0	0
13	ยกของหนัก	0	0	0	0	0	0	0
14	เศษวัสดุเข้าตา	0	0	0	0	0	0	0



บริษัท เจซี มาร์ีน พอร์ต จำกัด

153/1 ม.1 ต.ทุ่งสุขลา อ.ศรีราชา จ.ชลบุรี 20230

โทรศัพท์ : 038-351473 โทรสาร : 038-351433

ตารางบันทึกการเกิดอุบัติเหตุ

3. จำนวนลูกจ้างที่ประสบอันตราย จำแนกตามลักษณะการประสบอันตรายและความร้ายแรง

ระหว่างเดือนมกราคม.....ถึงมิถุนายน.....พ.ศ.....2566.....

ลำดับที่	ลักษณะการประสบอันตราย	รวม	ตาย	ทุพพลภาพ	สูญเสีย อวัยวะ บางส่วน	หยุดงาน เกิน 3 วัน	หยุดงาน ไม่เกิน 3 วัน	ไม่หยุดงาน
	รวม	0	0	0	0	0	0	0
1	ตกจากที่สูง	0	0	0	0	0	0	0
2	หกล้ม ลื่นล้ม	0	0	0	0	0	0	0
3	อาคารหรือสิ่งก่อสร้าง	0	0	0	0	0	0	0
4	วัตถุหรือสิ่งของ	0	0	0	0	0	0	0
5	วัตถุหรือสิ่งของ	0	0	0	0	0	0	0
6	วัตถุหรือสิ่งของหนีบ	0	0	0	0	0	0	0
7	วัตถุหรือสิ่งของตัด/บาด	0	0	0	0	0	0	0
8	วัตถุหรือสิ่งของกระเด็น	0	0	0	0	0	0	0
9	ยกหรือเคลื่อนย้ายหนัก	0	0	0	0	0	0	0
10	อาการเจ็บป่วยจาก	0	0	0	0	0	0	0
11	วัตถุหรือสิ่งของระเบิด	0	0	0	0	0	0	0
12	ไฟฟ้าช็อต	0	0	0	0	0	0	0
13	ผลจากความเย็นจัดหรือ	0	0	0	0	0	0	0
14	แพ้จากการสัมผัสสิ่งของ	0	0	0	0	0	0	0
15	อันตรายจากแสง	0	0	0	0	0	0	0
16	อันตรายจากรังสี	0	0	0	0	0	0	0
17	ถูกทำร้ายร่างกาย	0	0	0	0	0	0	0
18	ถูกสัตว์ทำร้าย	0	0	0	0	0	0	0
19	โรคเนื่องจากการทำงาน	0	0	0	0	0	0	0
20	อื่น ๆ (ระบุ)	0	0	0	0	0	0	0



บริษัท เจซี มารีน พอร์ต จำกัด

153/1 ม.1 ตำบลสุลา อ.ศรีราชา จ.ชลบุรี 20230

โทรศัพท์: 038-351473 โทรสาร: 038-351433

ตารางบันทึกการเกิดอุบัติเหตุ

4. จำนวนลูกจ้างที่ประสบอันตรายส่วนจากร่างกายที่ประสบอันตรายและความร้ายแรง

ระหว่างเดือนมกราคม.....ถึงมิถุนายน.....พ.ศ.....2566.....

ลำดับที่	ส่วนของร่างกายที่ประสบ อันตราย	รวม	ตาย	ทุพพลภาพ	สูญเสีย อวัยวะ บางส่วน	หยุดงาน เกิน 3 วัน	หยุดงาน ไม่เกิน 3 วัน	ไม่หยุดงาน
	รวม	0	0	0	0	0	0	0
1	ตา	0	0	0	0	0	0	0
2	หู	0	0	0	0	0	0	0
3	คอ ศีรษะ	0	0	0	0	0	0	0
4	ใบหน้า	0	0	0	0	0	0	0
5	มือ	0	0	0	0	0	0	0
6	นิ้วมือ	0	0	0	0	0	0	0
7	แขน	0	0	0	0	0	0	0
8	ลำตัวเอว	0	0	0	0	0	0	0
9	หลัง	0	0	0	0	0	0	0
10	ไหล่	0	0	0	0	0	0	0
11	เท้า	0	0	0	0	0	0	0
12	นิ้วเท้า	0	0	0	0	0	0	0
13	ขา	0	0	0	0	0	0	0
14	อวัยวะอื่นๆ	0	0	0	0	0	0	0
15	บาดเจ็บหลายส่วน	0	0	0	0	0	0	0

ลงชื่อ

(นายสธิต อยู่พัก)

ตำแหน่ง จป.หัวหน้างาน

ลงชื่อ

(นายกมล เข้มทอง)

ตำแหน่ง ผู้จัดการท่าเรือ

ภาคผนวก ค-15
แผนผังที่จอดรถโครงการ



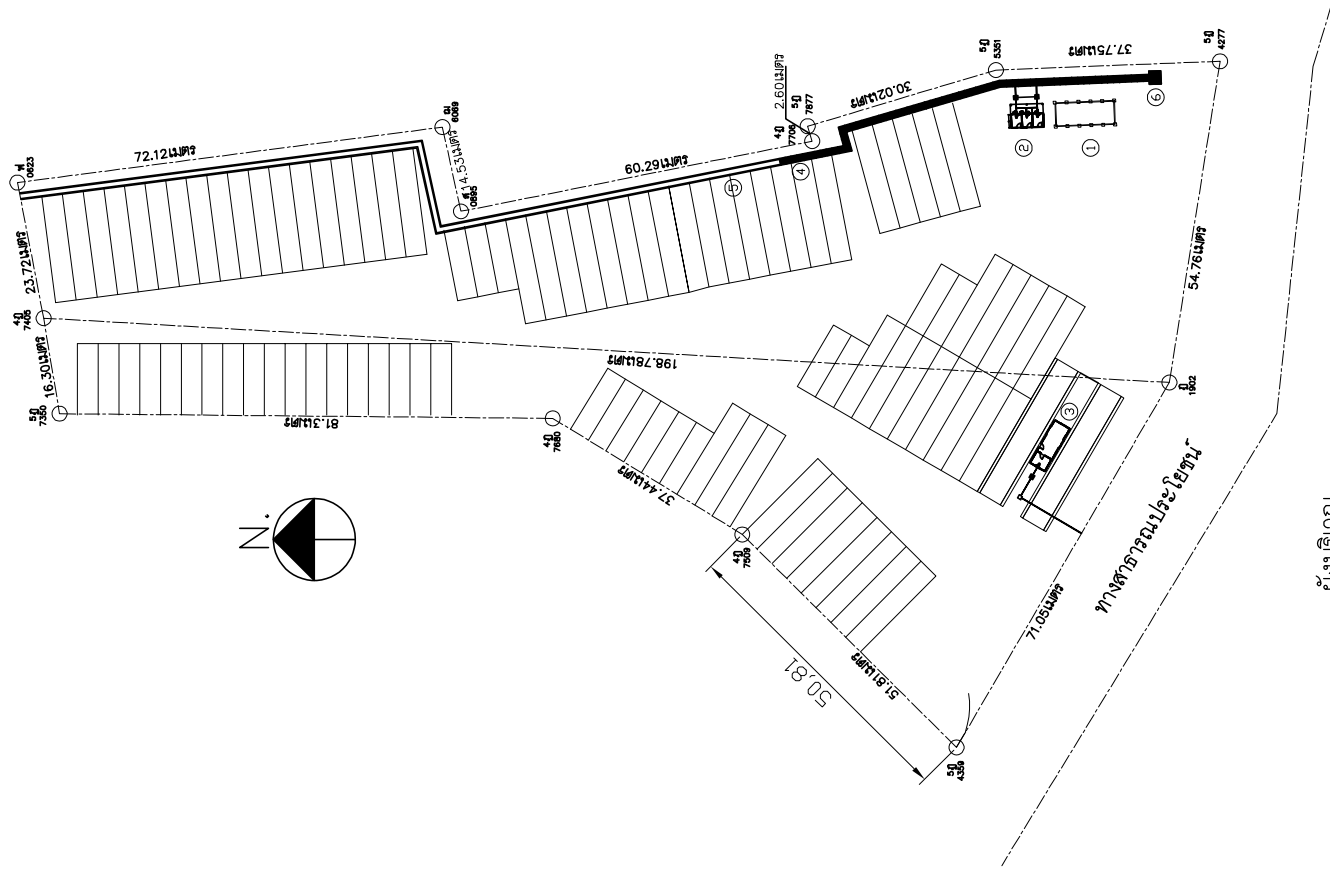

- ⑥ ตั้งบำบัดน้ำเสีย ขนาด 1,600 ลิตร
 ① ที่เติมน้ำ ขนาด 4.00x10.00 เมตร
 ② ห้องน้ำ จำนวน 3 ห้อง ขนาด 5.30x4.00 เมตร
 ③ ด้านหลังหน้า ขนาด 13.00x26.00 เมตร
 ④ โรงระบายน้ำ ค.ส.ล. ขนาด 0.65x0.65 เมตร หน้า 0.15 เมตร ยาว 63.00 เมตร
 ⑤ โรงระบายน้ำดินเดิม ขนาด 0.65x0.65 เมตร ยาว 140 เมตร
 ⑥ บ่อพัก ค.ส.ล. ขนาด 1.70x1.90 เมตร

ผังบริเวณ

SCALE - / ---

ภาคผนวก ค-16
ร่างประกาศกรมเจ้าท่า ที่ 61/2563



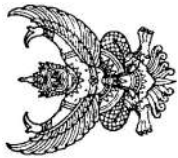

ประกาศกรมเจ้าท่า
ที่ ๖๑/๒๕๖๓

เรื่อง กำหนดให้แม่น้ำเจ้าพระยาและแม่น้ำปาลักเป็นพื้นที่ควบคุมการเดินเรือสำหรับเรือลำเลียง
และเรือลากจูงเป็นการเฉพาะคราว

ด้วยปัจจุบันมีการสัญจรและการขนส่งทางน้ำโดยเรือลำเลียงสินค้าจำนวนมาก และมีพัฒนาการรูปแบบโครงสร้างที่ใหญ่ขึ้นทั้งในพื้นแม่น้ำเจ้าพระยาและแม่น้ำปาลัก ดังนั้น เพื่อให้เกิดความปลอดภัยแก่การเดินเรือ ความปลอดภัยของชีวิตและทรัพย์สิน รวมถึงการรักษาสภาพแวดล้อมทางน้ำ มีความจำเป็น ต้องกำหนดให้แม่น้ำเจ้าพระยาและแม่น้ำปาลัก เป็นพื้นที่ควบคุมการเดินเรือเป็นการเฉพาะคราว อาศัยอำนาจ ตามความในมาตรา ๕๒ ทวิ วรรคหนึ่ง แห่งพระราชบัญญัติการเดินเรือในน่านน้ำไทย พระพุทธศักราช ๒๔๕๖ แก้ไขเพิ่มเติมโดยพระราชบัญญัติการเดินเรือในน่านน้ำไทย (ฉบับที่ ๑๑) พ.ศ. ๒๕๒๐ อธิบดีกรมเจ้าท่า จึงออกประกาศกำหนดให้แม่น้ำเจ้าพระยาและแม่น้ำปาลักเป็นพื้นที่ควบคุมการเดินเรือสำหรับเรือลำเลียง และเรือลากจูงเป็นการเฉพาะคราว ดังต่อไปนี้

ข้อ ๑ ประกาศนี้เรียกว่า “ประกาศกรมเจ้าท่า เรื่อง กำหนดให้แม่น้ำเจ้าพระยาและแม่น้ำปาลัก เป็นพื้นที่ควบคุมการเดินเรือสำหรับเรือลำเลียงและเรือลากจูงเป็นการเฉพาะคราว ลงวันที่ ๓๑ มีนาคม ๒๕๖๓”

ข้อ ๒ ประกาศนี้ ให้ใช้บังคับตั้งแต่วันถัดจากวันประกาศในราชกิจจานุเบกษา เป็นต้นไป จนถึงวันที่ ๓๑ มีนาคม ๒๕๖๕

ข้อ ๓ คำสั่ง ระเบียบ หรือประกาศใด ซึ่งขัดหรือแย้งกับประกาศนี้ ให้ใช้ประกาศนี้แทน

ข้อ ๔ การลากจูงเรือลำเลียง เรือลากจูงต้องมีกำลังของเครื่องจักรใหญ่ไม่น้อยกว่า ๑๙๐ แรงม้า (๑๔๑.๗๔ กิโลวัตต์) และขณะลูงทวนน้ำไปต้องมีความเร็วชั่วโมงละ ๒ ไมล์ (๓.๗๐ กิโลเมตรต่อชั่วโมง) เป็นอย่างน้อย

ข้อ ๕ ให้เรือลากจูงต้องมีวิธีสื่อสารที่สามารถติดต่อกับเจ้าหน้าที่กรมเจ้าท่า เจ้าหน้าที่งานนำร่อง หรือระหว่างเรือด้วยกัน ดังนี้

- (๑) กรณีติดต่อกับเจ้าหน้าที่กรมเจ้าท่า ให้ใช้ความถี่ ๑๕๖.๕๗๕ MHz (VHF ช่อง ๗๑)
- (๒) กรณีติดต่อกับเจ้าพนักงานนำร่อง ให้ใช้ความถี่ ๑๕๖.๖๕๐ MHz (VHF ช่อง ๑๓)
- (๓) กรณีติดต่อกันระหว่างเรือลากจูง เรือลำเลียง หรือเรืออื่นในเขตแม่น้ำปาลัก ให้ใช้ความถี่ ๑๕๖.๕๕๐ MHz (VHF ช่อง ๑๑)
- (๔) กรณีติดต่อกันระหว่างเรือลากจูง เรือลำเลียง หรือเรืออื่นในเขตลำน้ำนอกจาก (๓) ให้ใช้ความถี่ ๑๕๖.๖๐๐ MHz (VHF ช่อง ๑๒) และใช้ความถี่ ๑๕๗.๑๕๐ MHz (VHF ช่อง ๒๓) เมื่อพ้นพรมายเลข ๒๓ บริเวณโค้งบางปู

ข้อ ๖ ให้ลากจูงเรือลำเลียงได้ โดยความยาวของการพ่วงเรือลำเลียงนับจากท้ายเรือลากจูง จนถึงท้ายเรือลำเลียงสุดท้ายต้องมีความยาวไม่เกิน ๒๔๐ เมตร และ

(๑) กรณีเรือลากจูงที่มีกำลังของเครื่องจักรใหญ่ตั้งแต่ ๑๙๐ แรงม้า (๑๔๑.๗๔ กิโลวัตต์) แต่ไม่เกิน ๓๐๐ แรงม้า (๒๒๓.๘ กิโลวัตต์) ให้ลากจูงได้ ดังนี้

(ก) เรือลำเลียงขนาดตันกรอสรวมกันไม่เกิน ๑,๐๐๐ ตันกรอส

(ข) จำนวนเรือในการลากจูงไม่เกิน ๔ ลำ

(๒) กรณีเรือลากจูงที่มีกำลังของเครื่องจักรใหญ่ตั้งแต่ ๓๐๐ แรงม้า (๒๒๓.๘ กิโลวัตต์) แต่ไม่เกิน ๔๐๐ แรงม้า (๒๘๕.๔๐ กิโลวัตต์) ให้ลากจูงได้ ดังนี้

(ก) เรือลำเลียงขนาดตันกรอสรวมกันไม่เกิน ๒,๐๐๐ ตันกรอส

(ข) จำนวนเรือในการลากจูงไม่เกิน ๔ ลำ

(๓) กรณีเรือลากจูงที่มีกำลังของเครื่องจักรใหญ่ตั้งแต่ ๔๐๐ แรงม้า (๒๘๕.๔๐ กิโลวัตต์) แต่ไม่เกิน ๕๐๐ แรงม้า (๓๑๓ กิโลวัตต์) ให้ลากจูงได้ ดังนี้

(ก) เรือลำเลียงขนาดตันกรอสรวมกันไม่เกิน ๔,๐๐๐ ตันกรอส

(ข) จำนวนเรือในการลากจูงไม่เกิน ๔ ลำ

(๔) กรณีเรือลากจูงที่มีกำลังของเครื่องจักรใหญ่ตั้งแต่ ๕๐๐ แรงม้า (๓๑๓ กิโลวัตต์) ขึ้นไป ให้ลากจูงได้ ดังนี้

(ก) เรือลำเลียงขนาดตันกรอสรวมกันไม่เกิน ๔,๕๐๐ ตันกรอส

(ข) จำนวนเรือในการลากจูงไม่เกิน ๔ ลำ

(๕) กรณีเรือลากจูงที่ลากเรือลำเลียงที่ไม่มีการบรรทุกทุกกลสินค้าในระวาง สามารถลากจูงได้ไม่เกิน ๔ ลำ

ข้อ ๗ การลากจูงเรือลำเลียงที่บรรทุกสินค้าในแม่น้ำเจ้าพระยาต้องมีเรือดึงท้ายหรือโด้งท้าย ซึ่งมีกำลังของเครื่องจักรไม่น้อยกว่ากำลังของเครื่องจักรเรือลากจูงในระยะ ๕๐๐ เมตร ก่อนเข้าและ หลังกออกจากพื้นที่ที่กำหนดดังต่อไปนี้ รวมถึงต้องจัดคนประจำเรืออย่างน้อยหนึ่งคนประจำอยู่ที่ หัวเรือลำเลียงทุกลำ

(๑) ช่วงโรงงานน้ำตาลไทยรวมทุน อำเภอป่าโมก จังหวัดอ่างทอง จนถึงวัดพินัญญะเชิง อำเภอพระนครศรีอยุธยา จังหวัดพระนครศรีอยุธยา (ในกรณีอัตราการไหลของน้ำบริเวณเขื่อนเจ้าพระยา ตามประกาศของกรมชลประทาน เกินกว่า ๕๐๐ ลูกบาศก์เมตรต่อวินาที ให้ขยายพื้นที่ควบคุมการเดินเรือ ถึงสะพานอยุธยา จังหวัดพระนครศรีอยุธยา)

(๒) ช่วงระหว่างสะพานพระราม ๔ ถึงวัดเชิงท่า (วัดหน้าโบสถ์) จังหวัดนนทบุรี (สำหรับการลากจูงเรือลำเลียงขาล่อง ให้เดินตามเส้นทางแม่น้ำเจ้าพระยา (เดินเรืออ้อมเกร็ด) โดยห้ามเดินเรือ ผ่านแม่น้ำลัดเกร็ดและสำหรับขาขึ้นให้เดินเรือผ่านแม่น้ำลัดเกร็ดได้)

(๓) ช่วงระหว่างสะพานสมเด็จพระปิ่นเกล้า ถึงสะพานสมเด็จพระเจ้าตากสิน กรุงเทพมหานคร

ข้อ ๘ การลากจูงเรือลำเลียงห้ามแข่งขันแข่งกันบริเวณช่วงโค้งช่องบนทวี โค้งบางจาก โค้งพระประแดง และโค้งเรียงนายเรือ

ข้อ ๙ การลากจูงเรือลำเลียงที่บรรทุกสินค้าในแม่น้ำปากต้องมีเรือดึงท้ายหรือโยงท้าย ซึ่งมีกำลังของเครื่องจักรไม่น้อยกว่ากำลังของเครื่องจักรเรือลากจูงในระยะ ๕๐๐ เมตร ก่อนเข้าและ หลุดออกจากพื้นที่อำนาจนครหลวงจนถึงวัดพญูเชิง อำเภอพะนงนครศรีอยุธยา จังหวัดพระนครศรีอยุธยา รวมถึงต้องจัดคนประจำเรืออย่างน้อยหนึ่งคนประจำอยู่หัวเรือลำเลียงทุกลำ (ในกรณีอัตราค่าเช่าของน้ำ บริเวณเขื่อนเจ้าพระยา ตามประกาศของกรมชลประทาน เกินกว่า ๕๐๐ ลูกบาศก์เมตรต่อวินาที ให้ขยายพื้นที่ ควบคุมการเดินเรือถึงแม่น้ำเจ้าพระยาบริเวณสะพานอโยธยา จังหวัดพระนครศรีอยุธยา)

ข้อ ๑๐ กรณีลากจูงเรือลำเลียงเป็นระยะเวลานานเกินกว่าสี่ชั่วโมง ต้องจัดให้มีนายเรือ หรือผู้ควบคุมเรือหรือนายท้ายเรือไม่น้อยกว่าสองคนปฏิบัติหน้าที่ตลอดเวลา

ข้อ ๑๑ ในการลากจูงให้นายเรือของเรือลากจูง ควบคุมให้เรือมีระยะห่างพ่วงจูงไม่น้อยกว่า ๒๕๐ เมตร นับจากท้ายเรือของเรือลำเลียงพ่วงก่อนหน้า ในพื้นที่ระหว่างสะพานกรุงธนบุรีถึงบ่อมพระจุลจอมเกล้า

ข้อ ๑๒ นายเรือหรือผู้ควบคุมเรือได้ฝ่าฝืนหรือไม่ปฏิบัติตามประกาศนี้ ต้องระวางโทษปรับ ตั้งแต่ห้าร้อยบาทถึงห้าพันบาท และให้เจ้าท่ามีอำนาจสั่งยึดประกาศนียบัตรผู้ควบคุมเรือมีกำหนด ไม่เกินหกเดือน ตามมาตรา ๕๒ ทวิ วรรคสอง แห่งพระราชบัญญัติการเดินเรือในน่านน้ำไทย พระพุทธศักราช ๒๔๕๖ แก้ไขเพิ่มเติมโดยพระราชบัญญัติการเดินเรือในน่านน้ำไทย (ฉบับที่ ๑๔) พ.ศ. ๒๕๓๕ และหากปฏิบัติหน้าที่ที่ประจักษ์ชัดว่าผู้ควบคุมเรือถูกยึด ตามมาตรา ๕๒ ทวิ วรรคสอง ต้องระวางโทษปรับตั้งแต่สองพันบาทถึงสองหมื่นบาท ตามมาตรา ๕๒ ตรี แห่งพระราชบัญญัติการเดินเรือ ในน่านน้ำไทย พระพุทธศักราช ๒๔๕๖ แก้ไขเพิ่มเติมโดยพระราชบัญญัติการเดินเรือในน่านน้ำไทย (ฉบับที่ ๑๔) พ.ศ. ๒๕๓๕

ประกาศ ณ วันที่ มีนาคม พ.ศ. ๒๕๖๓

(นายวิทยา ยาม่วง)
อธิบดีกรมเจ้าท่า

(สำเนา)

ประกาศกรมเจ้าท่า
ที่ ๖๑ /๒๕๖๓

เรื่อง กำหนดให้แม่น้ำเจ้าพระยาและแม่น้ำป่าสักเป็นพื้นที่ควบคุมการเดินเรือสำหรับเรือลำเลียง และเรือลากจูงเป็นการเฉพาะคราว

ด้วยปัจจุบันมีการสัญจรและการขนส่งทางน้ำโดยเรือลำเลียงสินค้าจำนวนมาก และมีพัฒนาการ รูปแบบโครงสร้างที่ใหญ่ขึ้นทั้งในพื้นที่แม่น้ำเจ้าพระยาและแม่น้ำป่าสัก ดังนั้น เพื่อให้เกิดความปลอดภัย แก่การเดินเรือ ความปลอดภัยของชีวิตและทรัพย์สิน รวมถึงการรักษาสภาพแวดล้อมทางน้ำ มีความจำเป็น ต้องกำหนดให้แม่น้ำเจ้าพระยาและแม่น้ำป่าสัก เป็นพื้นที่ควบคุมการเดินเรือเป็นการเฉพาะคราว อาศัยอำนาจ ตามความในมาตรา ๕๒ ทวิ วรรคหนึ่ง แห่งพระราชบัญญัติการเดินเรือในน่านน้ำไทย พระพุทธศักราช ๒๔๕๖ แก้ไขเพิ่มเติมโดยพระราชบัญญัติการเดินเรือในน่านน้ำไทย (ฉบับที่ ๑๑) พ.ศ. ๒๕๒๐ อธิบดีกรมเจ้าท่า จึงออกประกาศกำหนดให้แม่น้ำเจ้าพระยาและแม่น้ำป่าสักเป็นพื้นที่ควบคุมการเดินเรือสำหรับเรือลำเลียง และเรือลากจูงเป็นการเฉพาะคราว ดังต่อไปนี้

ข้อ ๑ ประกาศนี้เรียกว่า “ประกาศกรมเจ้าท่า เรื่อง กำหนดให้แม่น้ำเจ้าพระยาและแม่น้ำป่าสัก เป็นพื้นที่ควบคุมการเดินเรือสำหรับเรือลำเลียงและเรือลากจูงเป็นการเฉพาะคราว ลงวันที่ ๓๑ มีนาคม ๒๕๖๓”

ข้อ ๒ ประกาศนี้ ให้ใช้บังคับตั้งแต่วันถัดจากวันประกาศในราชกิจจานุเบกษา เป็นต้นไป จนถึงวันที่ ๓๑ มีนาคม ๒๕๖๕

ข้อ ๓ คำสั่ง ระเบียบ หรือประกาศใด ซึ่งขัดหรือแย้งกับประกาศนี้ ให้ใช้ประกาศนี้แทน

ข้อ ๔ การลากจูงเรือลำเลียง เรือลากจูงต้องมีกำลังของเครื่องจักรใหญ่ไม่น้อยกว่า ๑๙๐ แรงม้า (๑๔๑.๗๔ กิโลวัตต์) และขณะจูงทวนน้ำไปต้องมีความเร็วชั่วโมงละ ๒ ไมล์ (๓.๗๐ กิโลเมตรต่อชั่วโมง) เป็นอย่างน้อย

ข้อ ๕ ให้เรือลากจูงต้องมีวิทยุสื่อสารที่สามารถติดต่อกับเจ้าหน้าที่กรมเจ้าท่า เจ้าหน้าที่งานนำร่อง หรือระหว่างเรือด้วยกัน ดังนี้

(๑) กรณีติดต่อกับเจ้าหน้าที่กรมเจ้าท่า ให้ใช้ความถี่ ๑๕๖.๕๗๕ MHz (VHF ช่อง ๗๑)

(๒) กรณีติดต่อกับพนักงานนำร่อง ให้ใช้ความถี่ ๑๕๖.๖๕๐ MHz (VHF ช่อง ๑๓)

(๓) กรณีติดต่อกันระหว่างเรือลากจูง เรือลำเลียง หรือเรืออื่นในเขตแม่น้ำป่าสัก ให้ใช้ความถี่ ๑๕๖.๕๕๐ MHz (VHF ช่อง ๑๑)

(๔) กรณีติดต่อกันระหว่างเรือลากจูง เรือลำเลียง หรือเรืออื่นในเขตลำน้ำนอกจาก (๓) ให้ใช้ความถี่ ๑๕๖.๖๐๐ MHz (VHF ช่อง ๑๒) และใช้ความถี่ ๑๕๗.๕๕๐ MHz (VHF ช่อง ๒๓) เมื่อพ้นพื้นที่ หมายเลข ๒๓ บริเวณโค้งบางปู

ข้อ ๖ ให้ลากจูงเรือลำเลียงได้ โดยความยาวของการพ่วงเรือลำเลียงนับจากท้ายเรือลากจูง จนถึงท้ายเรือลำเลียงสุดท้ายต้องมีความยาวไม่เกิน ๒๔๐ เมตร และ

(๑) กรณีเรือลากจูงที่มีกำลังของเครื่องจักรใหญ่ตั้งแต่ ๑๙๐ แรงม้า (๑๔๑.๗ กิโลวัตต์) แต่ไม่เกิน ๓๐๐ แรงม้า (๒๒๓.๘ กิโลวัตต์) ให้ลากจูงได้ ดังนี้

(ก) เรือลำเลียงขนาดตันกรอสรวมกันไม่เกิน ๑,๐๐๐ ตันกรอส

(ข) จำนวนเรือในการลากจูงไม่เกิน ๔ ลำ

(๒) กรณีเรือลากจูงที่มีกำลังของเครื่องจักรใหญ่ตั้งแต่ ๓๐๐ แรงม้า (๒๒๓.๘ กิโลวัตต์) แต่ไม่เกิน ๔๐๐ แรงม้า (๒๘๘.๔๐ กิโลวัตต์) ให้ลากจูงได้ ดังนี้

(ก) เรือลำเลียงขนาดตันกรอสรวมกันไม่เกิน ๒,๐๐๐ ตันกรอส

(ข) จำนวนเรือในการลากจูงไม่เกิน ๔ ลำ

(๓) กรณีเรือลากจูงที่มีกำลังของเครื่องจักรใหญ่ตั้งแต่ ๔๐๐ แรงม้า (๒๘๘.๔๐ กิโลวัตต์) แต่ไม่เกิน ๕๐๐ แรงม้า (๓๖๓ กิโลวัตต์) ให้ลากจูงได้ ดังนี้

(ก) เรือลำเลียงขนาดตันกรอสรวมกันไม่เกิน ๔,๐๐๐ ตันกรอส

(ข) จำนวนเรือในการลากจูงไม่เกิน ๔ ลำ

(๔) กรณีเรือลากจูงที่มีกำลังของเครื่องจักรใหญ่ตั้งแต่ ๕๐๐ แรงม้า (๓๖๓ กิโลวัตต์) ขึ้นไป ให้ลากจูงได้ ดังนี้

(ก) เรือลำเลียงขนาดตันกรอสรวมกันไม่เกิน ๔,๕๐๐ ตันกรอส

(ข) จำนวนเรือในการลากจูงไม่เกิน ๔ ลำ

(๕) กรณีเรือลากจูงที่ลากเรือลำเลียงที่ไม่มีการบรรทุกรถทุกคันในระวาง สามารถลากจูงได้ไม่เกิน ๔ ลำ

ข้อ ๗ การลากจูงเรือลำเลียงที่บรรทุกสินค้าในแม่น้ำเจ้าพระยาต้องมีเรือดึงท้ายหรือโพงท้าย ซึ่งมีกำลังของเครื่องจักรไม่น้อยกว่ากำลังของเครื่องจักรเรือลากจูงในระยะ ๕๐๐ เมตร ก่อนเข้าและ หลุดออกจากพื้นที่ที่กำหนดดังต่อไปนี้ รวมถึงต้องจัดคนประจำเรืออย่างน้อยหนึ่งคนประจำอยู่ที่ หัวเรือลำเลียงทุกลำ

(๑) ช่วงโรงงานน้ำตาไลไทยรวมทุน อำเภอป่าโมก จังหวัดอ่างทอง จนถึงวัดพัญญูเชิง อำเภอพระนครศรีอยุธยา จังหวัดพระนครศรีอยุธยา (ในกรณีอัตราการไหลของน้ำบริเวณเขื่อนเจ้าพระยา ตามประกาศของกรมชลประทาน เกินกว่า ๕๐๐ ลูกบาศก์เมตรต่อวินาที ให้ขยายพื้นที่ควบคุมการเดินเรือ ถึงสะพานอโยธยา จังหวัดพระนครศรีอยุธยา)

(๒) ช่วงระหว่างสะพานพระราม ๔ ถึงวัดเชิงท่า (วัดหน้าโบสถ์) จังหวัดนนทบุรี (สำหรับการลากจูงเรือลำเลียงขล่อง ให้เดินตามเส้นทางแม่น้ำเจ้าพระยา (เดิมเรืออ้อมเกร็ด) โดยห้ามเดินเรือ ผ่านแม่น้ำลัดเกร็ดและสำหรับขาขึ้นให้เดินเรือผ่านแม่น้ำลัดเกร็ดได้)

(๓) ช่วงระหว่างสะพานสมเด็จพระปิ่นเกล้า ถึงสะพานสมเด็จพระเจ้าตากสิน

กรุงเทพมหานคร

ข้อ ๘ การลากจูงเรือลำเลียงห้ามแซงกันบริเวณช่องโค้งของถนนหรือ โค้งบางจาก โค้งพระประแดง และโค้งโรงเรียนนายเรือ

ข้อ ๙ การลากจูงเรือลำเลียงที่บรรทุกสินค้าในแม่น้ำเจ้าต้องมีเรือดึงท้ายหรือโพงท้าย ซึ่งมีกำลังของเครื่องจักรไม่น้อยกว่ากำลังของเครื่องเรือลากจูงในระยะ ๕๐๐ เมตร ก่อนเข้าและ หลุดออกจากพื้นที่อำเภอพระนครศรีอยุธยา จังหวัดพระนครศรีอยุธยา (ในกรณีอัตราการไหลของน้ำ รวมถึงต้องจัดคนประจำเรืออย่างน้อยหนึ่งคนประจำอยู่ที่หัวเรือลำเลียงทุกลำ (ในกรณีอัตราการไหลของน้ำ บริเวณเขื่อนเจ้าพระยา ตามประกาศของกรมชลประทาน เกินกว่า ๕๐๐ ลูกบาศก์เมตรต่อวินาที ให้ขยายพื้นที่ ควบคุมการเดินเรือถึงแม่น้ำเจ้าพระยาบริเวณสะพานอโยธยา จังหวัดพระนครศรีอยุธยา)

ข้อ ๑๐ กรณีลากจูงเรือลำเลียงเป็นระยะเวลาต่อเนื่องกันเกินกว่าสี่ชั่วโมง ต้องจัดให้มีนายเรือ หรือผู้ควบคุมเรือหรือนายท้ายเรือไม่น้อยกว่าสองคนปฏิบัติหน้าที่ตลอดเวลา

ข้อ ๑๑ ในการลากจูงให้นายเรือของเรือลากจูง ควบคุมให้เรือมีระยะห่างพ่วงจูงไม่น้อยกว่า ๒๕๐ เมตร นับจากท้ายเรือของเรือลำเลียงพ่วงก่อนหน้า ในพื้นที่ระหว่างสะพานกรุงธนบุรีถึงบ่อพระจุลจอมเกล้า

ข้อ ๑๒ นายเรือหรือผู้ควบคุมเรือผู้ใดฝ่าฝืนหรือไม่ปฏิบัติตามประกาศนี้ ต้องระวางโทษปรับ ตั้งแต่ห้าร้อยบาทถึงห้าพันบาท และให้เจ้าท่ามีอำนาจสั่งยึดใบอนุญาตประกอบวิชาชีพควบคุมเรือที่มีกำหนด ไม่เกินหกเดือน ตามมาตรา ๕๒ ทวิ วรรคสอง แห่งพระราชบัญญัติการเดินเรือในน่านน้ำไทย พ.ศ. ๒๕๓๕ และหากปฏิบัติหน้าที่ในระหว่างที่ประกาศนี้บังคับควบคุมเรือถูกยึด ตามมาตรา ๕๒ ทวิ วรรคสอง ต้องระวางโทษปรับตั้งแต่สองพันบาทถึงสองหมื่นบาท ตามมาตรา ๕๒ ตริ แห่งพระราชบัญญัติการเดินเรือ ในน่านน้ำไทย พระพุทธศักราช ๒๔๕๖ แก้ไขเพิ่มเติมโดยพระราชบัญญัติการเดินเรือในน่านน้ำไทย (ฉบับที่ ๑๔) พ.ศ. ๒๕๓๕

ประกาศ ณ วันที่ มีนาคม พ.ศ. ๒๕๖๓

(นายวิทยา ยาม่วง)
อธิบดีกรมเจ้าท่า

สุระศักดิ์/ร่าง/พิมพ์
จุฑามาศ/ตรวจ/ทาน

ภาคผนวก ค-17
หนังสือขออนุญาตระบายน้ำทิ้งลงสู่ทะเล
จากกรมเจ้าท่า





ใบอนุญาตให้เททิ้งหรือระบายน้ำทิ้งลงสู่ลำน้ำสาธารณะ

เลขที่...คค.๐๓๖๖.๒/รพ.๓๓๒...../๒๕๖๖

สำนักงานเจ้าท่าภูมิภาคสาขาชลบุรี

อาศัยอำนาจตามความในตามมาตรา ๑๑๙ แห่งพระราชบัญญัติการเดินเรือในน่านน้ำไทย พระพุทธศักราช ๒๔๕๖ แก้ไขเพิ่มเติมโดยพระราชบัญญัติการเดินเรือในน่านน้ำไทย (ฉบับที่ ๑๔) พ.ศ. ๒๕๓๕ ผู้อำนวยการสำนักงานเจ้าท่าภูมิภาคสาขาชลบุรี ผู้รับมอบหมายอำนาจ “เจ้าท่า” ตามพระราชบัญญัติการเดินเรือในน่านน้ำไทย พระพุทธศักราช ๒๔๕๖ จากอธิบดีกรมเจ้าท่า

จึงอนุญาตให้ บริษัท เจซี มารีน พอร์ต จำกัด เททิ้งหรือระบายน้ำทิ้ง ตามค่ามาตรฐานควบคุมการระบายน้ำที่กำหนดไว้ในประกาศกระทรวงทรัพยากรธรรมชาติและสิ่งแวดล้อมหรือประกาศกรมเจ้าท่าลงสู่ทะเล บริเวณตำบลทุ่งสุขลา อำเภอศรีราชา จังหวัดชลบุรี โดยให้ผู้รับอนุญาตปฏิบัติตามเงื่อนไข ดังต่อไปนี้

๑. ผู้รับอนุญาตมีหน้าที่ต้องปฏิบัติตามกฎหมายอื่นที่เกี่ยวข้องให้ครบถ้วน
๒. ผู้รับอนุญาตต้องจัดให้มีระบบตรวจสอบคุณภาพน้ำทิ้งเพื่อสามารถแก้ปัญหาเฉพาะหน้าหรือฉุกเฉินได้ทันทั่วทั้ง

๓. กรณีการเททิ้งหรือระบายน้ำทิ้งสร้างความเดือดร้อนรำคาญให้กับประชาชนหรือเกิดความเสียหายในทรัพย์สินบริเวณข้างเคียง ผู้รับอนุญาตต้องรับผิดชอบในความเสียหายที่เกิดขึ้นทั้งหมด

๔. ผู้รับอนุญาตต้องยินยอมให้พนักงานเจ้าหน้าที่เข้าไปตรวจสอบคุณภาพน้ำทิ้งและสภาพแวดล้อมทางน้ำในบริเวณที่ได้รับอนุญาตได้ตามความจำเป็น

๕. กรณีผู้รับอนุญาตเป็นผู้ประกอบกิจการโรงงานอุตสาหกรรม ผู้รับอนุญาตต้องตรวจสอบคุณภาพน้ำทิ้งสัปดาห์ละ ๑ ครั้ง โดยตรวจสอบความเป็นกรดด่าง (pH) ปริมาณสารแขวนลอย (SS) ปริมาณสารละลายในน้ำ (DS) ปริมาณน้ำและไขมัน (FOG) และปริมาณความสกปรก (BOD และ COD) ส่งให้สำนักความปลอดภัยสิ่งแวดล้อมทางน้ำหรือสำนักงานเจ้าท่าภูมิภาคสาขาชลบุรีตรวจสอบทุก ๓ เดือน

๖. หนังสืออนุญาตให้มีอายุ ๑๒ เดือน นับแต่วันที่ได้รับอนุญาต ผู้รับอนุญาตประสงค์จะขอต่อใบอนุญาต ให้ยื่นความประสงค์ต่อสำนักความปลอดภัยและสิ่งแวดล้อมทางน้ำหรือสำนักงานเจ้าท่าภูมิภาคสาขาในพื้นที่รับผิดชอบ ก่อนใบอนุญาตสิ้นอายุไม่น้อยกว่า ๓๐ วัน หากไม่ยื่นภายในกำหนดให้ถือว่าผู้รับอนุญาตไม่ประสงค์จะขอต่อใบอนุญาต

๗. หากผู้รับอนุญาตไม่ปฏิบัติตามที่ได้รับอนุญาตหรือเงื่อนไข ให้ใบอนุญาตฉบับนี้เป็นอันยกเลิกโดยมิต้องบอกกล่าว

อนุญาต ณ วันที่ ๑๐ มีนาคม พ.ศ. ๒๕๖๖

(ลงชื่อ)

[Redacted Signature]

(นายปรีชา เพชรเลิศ)

ผู้อำนวยการสำนักงานเจ้าท่าภูมิภาคสาขาชลบุรี

ผู้รับมอบหมายอำนาจจากอธิบดีกรมเจ้าท่า

สำนักงานเจ้าท่าภูมิภาคสาขาชลบุรี

โทร. ๐๓๘-๒๗๘๓๔๖

ภาคผนวก ค-18
หนังสือขออนุญาตระบายน้ำทิ้งสู่รางน้ำสาธารณะ
จากเทศบาลนครแหลมฉบัง





ที่ ขบ ๕๒๖๐๗/๒๕๖๑

สำนักงานเทศบาลนครแหลมฉบัง
ต.ทุ่งสุขลา อ.ศรีราชา ขบ ๒๐๒๓๐

๑๙ พฤษภาคม ๒๕๖๕

เรื่อง ขออนุญาตระบายน้ำทิ้งลงสู่แหล่งน้ำสาธารณะ

เรียน กรรมการผู้จัดการบริษัท เจซี มารีน พอร์ต จำกัด

อ้างถึง หนังสือบริษัท เจซี มารีน พอร์ต จำกัด เลขที่ JCP๒๐๕๖๕/๐๐๓ ลงวันที่ ๒๑ เมษายน ๒๕๖๕

ตามหนังสือที่อ้างถึง ท่านมีความประสงค์ขออนุญาตระบายน้ำทิ้งจากอาคารโครงการ
ท่าเทียบเรือ บนโฉนดที่ดินเลขที่ ๖๔๘๒ ตำบลทุ่งสุขลา อำเภอศรีราชา จังหวัดชลบุรี ลงสู่แหล่งน้ำสาธารณะ นั้น

เทศบาลนครแหลมฉบังพิจารณาแล้ว อนุญาตให้ท่านดำเนินการระบายน้ำทิ้งลงสู่แหล่งน้ำ
สาธารณะดังกล่าวตามแบบแปลนที่ยื่นขออนุญาต โดยต้องปฏิบัติตามกฎหมายอื่นที่เกี่ยวข้องด้วยและเงื่อนไข
การระบายน้ำทิ้ง ดังนี้

๑. ต้องดำเนินการบำบัดน้ำเสียให้มีค่าตามมาตรฐานที่กฎหมายกำหนดก่อนการระบายน้ำทิ้ง
ลงสู่แหล่งน้ำสาธารณะ

๒. ต้องชำระค่าธรรมเนียมการระบายน้ำทิ้งจำนวน ๑ จุด เป็นเงิน ๕๐๐ บาท (ห้าร้อยบาทถ้วน)
ณ สำนักงานเทศบาลนครแหลมฉบัง กองช่างสุขาภิบาล ชั้น ๓ ภายใน ๑๕ วัน นับจากวันที่ได้รับหนังสือ

จึงเรียนมาเพื่อทราบ

ขอแสดงความนับถือ



(นายสุขุม อินแดง)

รองนายกเทศมนตรี ปฏิบัติราชการแทน

นายกเทศมนตรีนครแหลมฉบัง

กองช่างสุขาภิบาล

ฝ่ายจัดการคุณภาพน้ำ

งานควบคุมและตรวจสอบการบำบัดน้ำเสีย

โทร.๐-๓๘๔๔-๔๔๔๘

www.lcb.go.th

“ซื่อสัตย์ สุจริต มุ่งสัมฤทธิ์ของงาน ยึดมั่นมาตรฐาน บริการด้วยใจเป็นธรรม”

ภาคผนวก ค-19

ตัวอย่างการอบรมคัดแยกขยะ





บริษัท เจซี มารีน พอร์ต จำกัด

J.C. MARINE PORT CO.,LTD

บันทึกการรายชื่อผู้เข้ารับการฝึกอบรม Training)

ชื่อหลักสูตร: การอบรมคัดแยกขยะ 3RS

ชื่อวิทยากร/สถาบันฝึกอบรม : นางสาวภาณุภัค บัวขาว (จป.วิชาชีพ)

วันที่ฝึกอบรม : 29 พฤศจิกายน 2565

ระยะเวลา 3 ชั่วโมง

ลำดับที่	ชื่อ - นามสกุล	หน่วยงาน	ลายมือชื่อ
1	นายยืนยง นิลพันธุ์	ตาช้าง	[Signature]
2	นายองอาจ บุญไ้	หน้าท่า	[Signature]
3	นายทักษิณ อุประ	หน้าท่า/แมคโคร	[Signature]
4	นายสุทิน สิงห์จำเริญ	หน้าท่า/แมคโคร	[Signature]
5	นายจิรวัดน์ อุดหนุน	หน้าท่า/แมคโคร	[Signature]
6	นายอุทิศ อุ่นคำ	พณ.ข้าวรถ/ขนส่ง	[Signature]
7	นายวีระ เพ็ชรปันกัน	พณ.ข้าวรถ/ขนส่ง	[Signature]
8	นายประวาศ สมสระกุล	พณ.ข้าวรถ/ขนส่ง	[Signature]
9	นายภาณุเดช เตื่อโพธิ์	พณ.ข้าวรถ/ขนส่ง	[Signature]
10	นายคงฤทธิ ไชยนาท	พณ.ข้าวรถ/ขนส่ง	[Signature]
11	นายขวัญชัย นาเอก	พณ.ข้าวรถ/ขนส่ง	[Signature]
12	นายธนพล สีสุขสาม	พณ.ข้าวรถ/ขนส่ง	[Signature]
13	นายกวีวัธ ๙ ทะสา	พณ.ข้าวรถ/ขนส่ง	[Signature]
14	นายอุทัย อ่วมน้อย	พณ.ข้าวรถ/ขนส่ง	[Signature]
15	นายสนั่น นาคประสพ	พณ.ข้าวรถ/ขนส่ง	[Signature]
16	นายณัฐพงษ์ คำสอน	พณ.ข้าวรถ/ขนส่ง	[Signature]
17	นายสุพิศ ปราสาททอง	พณ.ข้าวรถ/ขนส่ง	[Signature]
18	นายวิจิตร เนตรวงศ์	พณ.ข้าวรถ/ขนส่ง	[Signature]
19	นายเจตนิพัทธ์ ปราสาททอง	พณ.ข้าวรถ/ขนส่ง	[Signature]
20	นายวินัย ชูหมื่นไวย์	พณ.ข้าวรถ/ขนส่ง	[Signature]

ลงชื่อ.....[Signature].....(ผู้ฝึกอบรม)

(นางสาวภาณุภัค บัวขาว)

วันที่ 29 พฤศจิกายน 2565

อบรมการเก็บขยะ

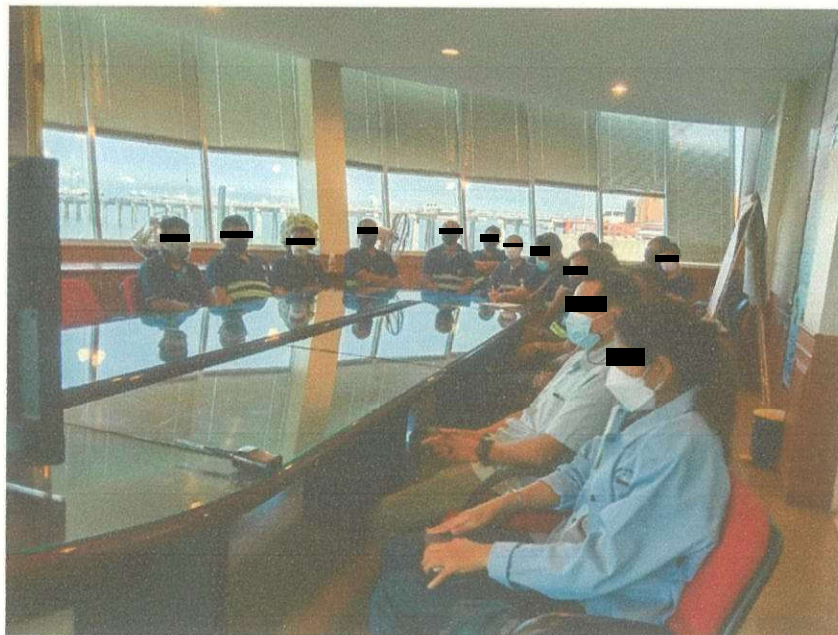
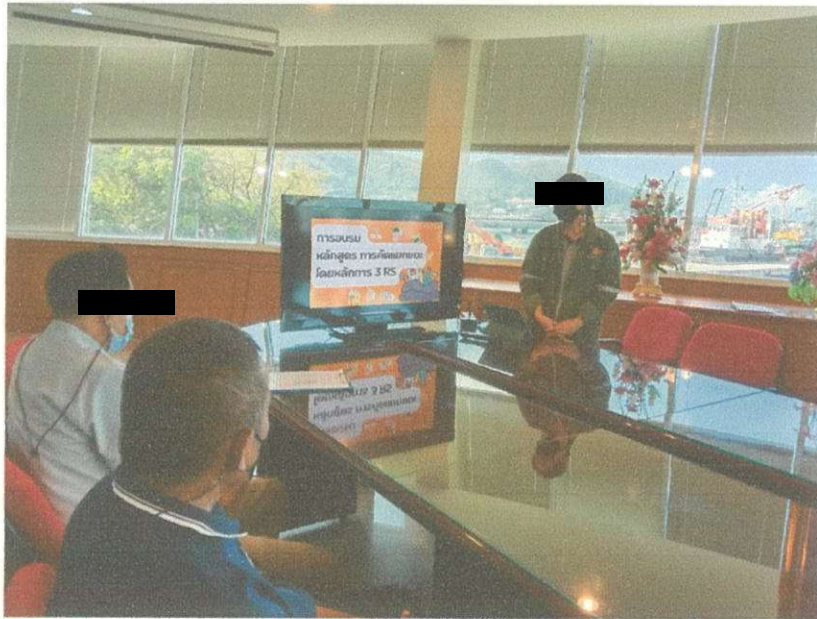

ภาคผนวก ค-20

ตัวอย่างหนังสือประสานกับหน่วยงานท้องถิ่น
ในการเข้ามาจัดเก็บขยะมูลฝอยและนำไปกำจัด





เทศบาลนครแหลมฉบัง : Laemchabang City Municipality

เลขที่ 99 ม.10 ต.ทุ่งสุขลา อ.ศรีราชา จ.ชลบุรี 20230 โทรศัพท์ 038-494-998 <http://www.lcb.go.th>

ใบแจ้งค่าธรรมเนียมการเก็บ ขน และกำจัดมูลฝอยติดเชื้อ

ชื่อสถานประกอบการ/สถานพยาบาล

บริษัท เจซี มารีน เซอร์วิส จำกัด

ประจำเดือน

สิงหาคม 2565

น้ำหนักมูลฝอยติดเชื้อ (กิโลกรัม)	ค่าธรรมเนียม (บาท)		
	ค่าเก็บและขน	ค่ากำจัด	รวมเป็นเงิน
2.10 /	400	200	600 /

รวมเป็นเงินที่ต้องชำระจำนวน

หกร้อยบาทถ้วน

หมายเหตุ สามารถชำระอัตราค่าบริการได้ 2 ช่องทาง ได้แก่

1. สำนักงานเทศบาลนครแหลมฉบัง กองช่างสุขาภิบาล ชั้น 3

2. โอนผ่านบัญชีธนาคารกรุงไทย สาขาอ่าวอุดม ชื่อบัญชี เทศบาลนครแหลมฉบัง บัญชีเลขที่ 247-1-00001-0

และส่งหลักฐานการโอนเงินได้ที่ หมายเลขโทรสาร : 0-3849-4998 , Facebook : กองช่างสุขาภิบาล เทศบาลนครแหลมฉบัง

ไลน์กลุ่มขยะติดเชื้อ ทน.แหลมฉบัง (QR Code)

E-Mail : Saniwork998@gmail.com

(นางพัทธวีรลย์ มุจนานนท์)

เจ้าพนักงานการเงินและบัญชีปฏิบัติงาน



ใบเสร็จเบ็ดเสร็จ

67

เล่มที่ 49

เลขที่ 092

เจ้าพนักงาน เทศบาลนครแหลมฉบัง

ได้รับเงินค่า ค่าเก็บมูลฝอยติดเชื้อ (เงินบาท 650)

จาก บริษัท เจซี มารีน เซอร์วิส จำกัด

เป็นเงิน 400 บาท - สตางค์

(ตัวอักษร) (สี่ร้อยบาทถ้วน)

ไว้ถูกต้องแล้วแต่วันที่ 14 เดือน พ.ค. ๒๕



ตำแหน่ง (นางพัทธวีรลย์ มุจนานนท์) เจ้าพนักงานธุรการปฏิบัติงาน



ที่ ขบ ๕๒๖๐๗/ว ๕๒๕๕

สำนักงานเทศบาลนครแหลมฉบัง
ต.ทุ่งสุขลา อ.ศรีราชา ขบ ๒๐๒๓๐

๒ กันยายน ๒๕๖๕

เรื่อง ขอให้ชำระค่าธรรมเนียมการรับบริการเก็บ ขน และกำจัดมูลฝอยติดเชื้อ ประจำเดือนสิงหาคม ๒๕๖๕

เรียน ผู้รับบริการเก็บ ขน และกำจัดมูลฝอยติดเชื้อในเขตเทศบาลนครแหลมฉบัง

สิ่งที่ส่งมาด้วย ใบแจ้งค่าธรรมเนียมการเก็บ ขน และกำจัดมูลฝอยติดเชื้อ จำนวน ๑ ฉบับ

ตามที่ เทศบาลนครแหลมฉบังได้ให้บริการเก็บ ขน และกำจัดมูลฝอยติดเชื้อให้กับสถานพยาบาล หรือสถานประกอบการของท่าน นั้น

ในการนี้ เทศบาลฯ ขอแจ้งค่าธรรมเนียมการเก็บ ขน และกำจัดมูลฝอยติดเชื้อ ประจำเดือน สิงหาคม ๒๕๖๕ (รายละเอียดตามสิ่งที่ส่งมาด้วยนี้) โดยสามารถชำระค่าธรรมเนียมฯ ได้ที่ กองช่างสุขาภิบาล ชั้น ๓ สำนักงานเทศบาลนครแหลมฉบัง หรือชำระค่าธรรมเนียมผ่านบัญชีธนาคารกรุงไทย สาขาอ่าวอุดม ชื่อบัญชี เทศบาลนครแหลมฉบัง บัญชีเลขที่ ๒๔๗-๑-๐๐๐๐๑-๐ และส่งหลักฐานการโอนเงินได้ที่หมายเลขโทรสาร ๐-๓๘๔๙-๔๙๔๘ หรือ E-mail: sani.work๙๔๘@gmail.com ภายใน ๗ วัน นับตั้งแต่วันที่ได้รับหนังสือฉบับนี้ ทั้งนี้ ได้มอบหมายให้ นางพัทธวิทย์ มุจนานนท์ ตำแหน่ง เจ้าพนักงานการเงินและบัญชีปฏิบัติงาน หมายเลขโทรศัพท์ ๐-๓๘๔๙-๔๙๔๘ เป็นผู้ประสานงาน ต่อไป

จึงเรียนมาเพื่อทราบและขอขอบคุณล่วงหน้ามา ณ โอกาสนี้

ขอแสดงความนับถือ



(นายสุชุม อินแดง)

รองนายกเทศมนตรี ปฏิบัติราชการแทน

นายกเทศมนตรีนครแหลมฉบัง

“ชื่อสัตย์ สุจริต มุ่งสัมฤทธิ์ของงาน ยึดมั่นมาตรฐาน บริการด้วยใจเป็นธรรม”

ภาคผนวก ค-21

บันทึกข้อตกลง บริษัท เจซี มารีน พอร์ต จำกัด
กับ บริษัท เอ เค ออยล์ ซัพพลาย จำกัด





บริษัท เจซี มารีน พอร์ต จำกัด

JC MARINE PORT CO.,LTD.

บันทึกข้อตกลงความร่วมมือ

ระหว่าง

คู่ฉบับ

บริษัท เจซี มารีน พอร์ต จำกัด กับ บริษัท เอ เค ออยล์ ซีฟพลาย จำกัด

บันทึกฉบับนี้จัดทำขึ้นระหว่าง บริษัท เจซี มารีน พอร์ต จำกัด เลขที่ 153/1 หมู่ 1 ตำบลทุ่งสุขลา อำเภอสรีราชา จังหวัดชลบุรี 20230 โดย นายกมล เจียมทอง ผู้จัดการท่าเรือ บริษัท เจซี มารีน พอร์ต จำกัด ฝ่ายหนึ่ง กับ บริษัท เอ เค ออยล์ ซีฟพลาย จำกัด สำนักงานใหญ่ตั้งอยู่เลขที่ 188 หมู่ 6 ตำบลสวนหลวง อำเภอกระทุ่มแบน จังหวัดสมุทรสาคร โดย นายวันชัย ศรีอาริยะรุ่งเรือง กรรมการผู้มีอำนาจ

บริษัท เจซี มารีน พอร์ต จำกัด และ บริษัท เอ เค ออยล์ ซีฟพลาย จำกัด มีความประสงค์ที่จะร่วมมือในการ จัดเก็บและบำบัดของเสียจากเรือ เพื่อให้บริการแก่เรือที่ประสงค์จะถ่ายเทของเสียจากเรืออย่างเพียงพอและตลอดเวลา และเพื่อให้เป็นไปตามประกาศกรมเจ้าท่า ที่ 137/2565 เรื่องกำหนดให้ท่าเทียบเรือรับส่งคนโดยสารและท่าเทียบเรือขนส่งสินค้า ต้องจัดให้มีสิ่งรองรับของเสียจากเรือ (Reception Facilities)

ข้อ 1. ขอบเขตความรับผิดชอบของบริษัท เจซี มารีน พอร์ต จำกัด

- 1.1 ให้ดำเนินการตามแผนการจัดการของเสียจากเรือ มาตรการป้องกันของเสียจากเรือตกลงหรือรั่วไหลลงสู่แม่น้ำ และแผนฉุกเฉินเพื่อลดผลกระทบกรณีของเสียจากเรือตกหล่น หรือรั่วไหลลงสู่แหล่งน้ำอย่างเคร่งครัด
- 1.2 การให้บริการรองรับของเสียจากเรือจะต้องไม่เป็นเหตุให้เกิดความล่าช้า รวมถึงการให้ใช้ท่าเทียบเรือเพื่อขนถ่ายของเสียออกจากเรือ
- 1.3 เรือที่ประสงค์จะถ่ายเทของเสียออกจากเรือ ต้องมีอุปกรณ์หรือเครื่องมืออำนวยความสะดวกในการขนถ่ายของเสียจากเรือไปสู่สิ่งรองรับได้อย่างปลอดภัยโดยไม่เกิดการตกหล่นหรือรั่วไหลลงสู่แหล่งน้ำ

ข้อ 2. ขอบเขตการความรับผิดชอบของบริษัท เอ เค ออยล์ ซีฟพลาย จำกัด

- 2.1 จะต้องดำเนินการรับขยะจากท่าเรือทันทีที่ได้รับคำร้องขอ
- 2.2 จะต้องปฏิบัติตามแผนการจัดการของเสียจากเรือ มาตรการป้องกันของเสียจากเรือตกหล่น หรือรั่วไหลลงสู่แหล่งแม่น้ำโดยเคร่งครัด

ข้อ 3. หากฝ่ายใดฝ่ายหนึ่งต้องการยกเลิกความร่วมมือในบันทึกนี้ ก่อนบันทึกนี้จะสิ้นสุดลง สามารถกระทำใดโดยแจ้งให้กับอีกฝ่ายหนึ่งทราบโดยลายลักษณ์อักษร



บริษัท เจซี มารีน พอร์ต จำกัด

JC MARINE PORT CO.,LTD.

ฉบับ

ข้อ 4. บันทึกนี้ให้ถือปฏิบัติตั้งแต่วันที่ 1 มิถุนายน 2566 ลงนามด้วยกัน จนถึงวันสิ้นสุดวันที่ 1 มิถุนายน 2567 เมื่อถึงวันสิ้นสุดหากต้องการดำเนินการร่วมกันต่อไปให้จัดทำเอกสารชุดใหม่มาแทน

ทุกฝ่ายได้อ่านบันทึกเข้าใจ และมุ่งมั่นที่จะดำเนินการร่วมกันในการจัดการ บริการจัดเก็บและบริการบำบัดของเสียจากเรือทุกฝ่ายจึงได้ร่วมลงนามด้วยกันดังปรากฏอยู่ในบันทึกฉบับนี้



บริษัท เจซี มารีน พอร์ต จำกัด
JC MARINE PORT Co.,Ltd.

ลงชื่อ.....

(นายกมล เจียมทอง)

ผู้จัดการท่าเรือบริษัท เจซี มารีน พอร์ต



ลงชื่อ.....

(นายวันชัย ศรีอาริยะรุ่งเรือง)

กรรมการผู้มีอำนาจ บริษัท เอ เค ออยล์ ซัพพลาย จำกัด

ลงชื่อ.....(พยาน)

ลงชื่อ.....(พยาน)

ที่ 14001220000174



สำนักงานทะเบียนหุ้นส่วนบริษัทกลาง
กรมพัฒนาธุรกิจการค้า กระทรวงพาณิชย์

หนังสือรับรอง

ขอรับรองว่าบริษัทนี้ ได้จดทะเบียนเป็นนิติบุคคล ตามประมวลกฎหมายแพ่งและพาณิชย์
เมื่อวันที่ 7 มกราคม 2554 ทะเบียนนิติบุคคลเลขที่ 0745554000031

ปรากฏข้อความในรายการตามเอกสารทะเบียนนิติบุคคล ณ วันออกหนังสือนี้ ดังนี้

1. ชื่อบริษัท บริษัท เอเค ออยล์ ซัพพลาย จำกัด

2. กรรมการของบริษัทมี 3 คน ตามรายชื่อดังต่อไปนี้

1. นายวันชัย ศรีอาริยะรุ่งเรือง

3. นายพุทธกร อติชาติ/

3. จำนวนหรือชื่อกรรมการซึ่งลงชื่อในบริษัทได้คือ นายวันชัย ศรีอาริยะรุ่งเรือง หรือ

ผู้ลงนามในสัญญาและประทับตราสำคัญของบริษัท/

4.ทุนจดทะเบียน 5,000,000.00 บาท / ห้าล้านบาทถ้วน/

5. สำนักงานใหญ่ ตั้งอยู่เลขที่ 188 หมู่ที่ 6 ถนนพุทธสาคร ตำบลสวนหลวง อำเภอกะทู้มูแบน จังหวัดสมุทรสาคร/

6. วัตถุที่ประสงค์ของบริษัทมี 29 ข้อ ดังปรากฏในสำเนาเอกสารแนบท้ายหนังสือรับรองนี้ จำนวน 3 แผ่น โดยมีลายมือชื่อ
นายทะเบียนซึ่งรับรองเอกสารเป็นสำคัญ

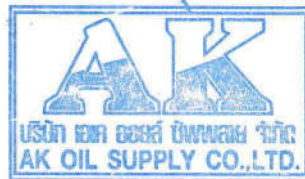

ออกให้ ณ วันที่ 27 เดือน มิถุนายน พ.ศ. 2566

(นางวาสนา พูลสวัสดิ์)

นายทะเบียน

นายวันชัย ศรีอาริยะรุ่งเรือง

คำเตือน : ผู้ใช้ควรตรวจสอบข้อควรทราบท้ายหนังสือรับรองฉบับนี้ทุกครั้ง



กรมพัฒนาธุรกิจการค้า กระทรวงพาณิชย์
Department of Business Development
Ministry of Commerce

ก้าวสู่อนาคต
สู่ดิจิทัล

Leading Business
Transformation



ที่ 14001220000174



สำนักงานทะเบียนหุ้นส่วนบริษัทกลาง
กรมพัฒนาธุรกิจการค้า กระทรวงพาณิชย์

หนังสือรับรอง

ข้อควรทราบ ประกอบหนังสือรับรอง ฉบับที่ 14001220000174

1. นิติบุคคลที่จดทะเบียนแล้วเมื่อมีลูกจ้าง ให้ติดต่อสำนักงานประกันสังคมเขตพื้นที่/จังหวัด ภายใน 30 วัน เพื่อปฏิบัติตามกฎหมายว่าด้วยการประกันสังคม และกฎหมายว่าด้วยเงินทดแทน/
2. นิติบุคคลนี้ได้ส่งงบการเงินปี 2565
3. หนังสือรับรองเฉพาะข้อความที่ห้าง/บริษัทได้นำมาจดทะเบียนไว้เพื่อผลทางกฎหมายเท่านั้น ข้อเท็จจริงเป็นสิ่งที่ควรหาไว้พิจารณาฐานะ
4. นายทะเบียนอาจเพิกถอนการจดทะเบียน ถ้าปรากฏว่าข้อความอันเป็นสาระสำคัญที่ผู้จดทะเบียนไม่ถูกต้อง หรือเป็นเท็จ

ใช้สำหรับลงนาม mou กับบริษัท เจซี มาร์ติน พอร์ต จำกัด เท่านั้น



นายวันชัย ศรีอาริยะรุ่งเรือง



กรมพัฒนาธุรกิจการค้า กระทรวงพาณิชย์
Department of Business Development
Ministry of Commerce

ก้าวสู่อนาคต
สู่ความยั่งยืน

Leading Business
Transformation



2.1 (2W.)

รายละเอียดวัตถุประสงค์

วัดถ้ำที่ประสงค์ทั่วไป

- (1) ซื้อ จัดหา รับ เช่า เช่าซื้อ ถือกรรมสิทธิ์ ครอบครอง ปรับปรุง ใช้ และจัดการ โดยประการอื่น ซึ่งทรัพย์สินใดๆ ตลอดจน
ดอกผลของทรัพย์สินนั้น
- (2) ขาย โอน จำนอง จำนำ แลกเปลี่ยน และจำหน่ายทรัพย์สินโดยประการอื่น
- (3) เป็นนายหน้า ตัวแทน ตัวแทนค้าต่างในกิจการและธุรกิจทุกประเภท เว้นแต่ในธุรกิจประกันภัย การหาสมาชิกให้สมาคม และการค้าหลักทรัพย์
- (4) กู้ยืมเงิน เบิกเงินเกินบัญชีจากธนาคาร นิติบุคคล หรือสถาบันการเงินอื่น และให้กู้ยืมเงินหรือให้เครดิตด้วยวิธีการอื่น
โดยจะมีหลักประกันหรือไม่ก็ตาม รวมทั้งการรับ ออก โอน และสละหลังตัวเงิน หรือตราสารที่เปลี่ยนมือได้อีกวิธีอื่น เว้นแต่ใน
ธุรกิจธนาคาร ธุรกิจเงินทุน และธุรกิจเครดิตฟองซิเอร์
- (5) ทำการจัดตั้งสำนักงานสาขาหรือแต่งตั้งตัวแทน ทั้งภายในและภายนอกประเทศ
- (6) เข้าเป็นหุ้นส่วนจำกัดความรับผิดชอบในห้างหุ้นส่วนจำกัด เป็นผู้ถือหุ้นในบริษัทจำกัด และบริษัทมหาชนจำกัด

วัตถุที่ประสงค์ประกอบพยานิชยกรรม

- (7) ประกอบกิจการค้าสัตว์มีชีวิต เนื้อสัตว์แช่และ เนื้อสัตว์แช่แข็ง และเนื้อสัตว์บรรจุกระป๋อง
- (8) ประกอบกิจการค้า ข้าว ข้าวโพด มันสำปะหลัง มันสำปะหลังอัดเม็ด กาแฟ เม็ดมะม่วงหิมพานต์ ถั่ว งา สัตว์บกเลี้ยงในฟาร์ม ปศุสัตว์ นม พืชไร่ ผลิตภัณฑ์จากสินค้าดังกล่าว ครั่ง หนังกุ้ง ปลาสด ปลาแห้ง ปลาหมึก ปลากระป๋อง ปลาหรือปลาตากแห้ง หรือได้มาจากส่วนหนึ่งส่วนใดของต้นยางพารา ของปาล์ม น้ำมันพืช และผลิตภัณฑ์เหล่านี้ทั้งแบบสำเร็จรูปและกึ่งสำเร็จรูปทุกชนิด
- (9) ประกอบกิจการค้า ผัก ผลไม้ พริกไทย พืชสวน บุหรี่ ยาเส้น เครื่องดื่ม น้ำดื่ม น้ำแร่ น้ำผลไม้ สุรา เบียร์ อาหารสด อาหารปรุงแต่ง อาหารสำเร็จรูป อาหารทะเลบรรจุกระป๋อง เครื่องกระป๋อง เครื่องปรุงรสอาหาร น้ำซอส น้ำตาล น้ำมันพืช อาหารสัตว์ และเครื่องบริโภคอื่น
- (10) ประกอบกิจการค้า ผ้า ผ้าทอจากใยสังเคราะห์ ด้าย ด้ายยาสีด เส้นใยไมลอน ใยสังเคราะห์ เส้นด้ายยัด เครื่องนุ่งห่ม เสื้อผ้าสำเร็จรูป เครื่องแต่งกาย เครื่องประดับกาย ถุงเท้า ถุงนอน เครื่องหนัง รองเท้า กระเป๋า เครื่องอุปกรณ์อื่น สิ่งทอ อุปกรณ์การเล่นกีฬา
- (11) ประกอบกิจการค้า เครื่องเคเท็กติก เครื่องเรือน เฟอร์นิเจอร์ เครื่องแก้ว เครื่องครัว ตู้เย็น เครื่องปรับอากาศ เครื่องฟอกอากาศ พัดลม เครื่องดูดอากาศ หม้อหุงข้าวไฟฟ้า เตาเริดไฟฟ้า เครื่องทำความร้อน เครื่องทำความเย็น เตapotไมโครเวฟ เครื่องใช้ไฟฟ้า อุปกรณ์ไฟฟ้า รวมทั้งอะไหล่และอุปกรณ์ของสินค้าดังกล่าว
- (12) ประกอบกิจการค้า วัสดุก่อสร้าง อุปกรณ์และเครื่องมือใช้ในการก่อสร้าง เครื่องมือช่างทุกประเภท สี เครื่องมือทาสี เครื่องตกแต่งอาคาร เครื่องเหล็ก เครื่องทองแดง เครื่องทองเหลือง เครื่องเคลือบ เครื่องสุขภัณฑ์ อุปกรณ์ประปา รวมทั้งอะไหล่และอุปกรณ์ของสินค้าดังกล่าว
- (13) ประกอบกิจการค้า เครื่องจักร เครื่องยนต์ เครื่องมือกล เครื่องทุ่นแรง ยานพาหนะ เครื่องกำเนิดไฟฟ้า เครื่องสูบน้ำ เครื่องบำบัดน้ำเสีย และเครื่องกำจัดขยะ
- (14) ประกอบกิจการค้า น้ำมันเชื้อเพลิง ถ่านหิน ผลิตภัณฑ์อย่างอื่นที่ก่อให้เกิดพลังงาน และสถานบริการน้ำมันเชื้อเพลิง
- (15) ประกอบกิจการค้า ยา ยารักษาโรค แล็บกัมม์ เคมีภัณฑ์ เครื่องมือแพทย์ เครื่องมือเครื่องใช้ทางวิทยาศาสตร์ ปุ๋ย ยาปราบศัตรูพืช ยาบำรุงพืชและสัตว์ทุกชนิด
- (16) ประกอบกิจการค้า เครื่องสำอาง อุปกรณ์เครื่องมือและเครื่องใช้เสริมความงาม
- (17) ประกอบกิจการค้า กระดาษ เครื่องเขียน แบบเรียน แบบพิมพ์ หนังสือ อุปกรณ์การเรียนการสอน อุปกรณ์การถ่ายภาพ และภาพยนตร์ เครื่องคำนวณ เครื่องพิมพ์ อุปกรณ์การพิมพ์ สิ่งพิมพ์ หนังสือพิมพ์ ตู้นิเทศสาร เครื่องใช้สำนักงาน เครื่องมือสื่อสาร คอมพิวเตอร์ รวมทั้งอุปกรณ์และอะไหล่ของสินค้าดังกล่าว
- (18) ประกอบกิจการค้า ทอง นาก เงิน เพชร พลอย และอัญมณีอื่น รวมทั้งวัตถุทำเทียมสิ่งดังกล่าว

นายวันชัย ศรีอาริยะรุ่งเรือง



กรมพัฒนาธุรกิจการค้า กระทรวงพาณิชย์
Department of Business Development
Ministry of Commerce

ท้าวสำเนาธุรกิจ
เล่นละครเรื่อง

Leading Business
Processes Edited
Transformation



- (19) ประกอบกิจการค้า เม็ดพลาสติก พลาสติก หรือสิ่งอื่นซึ่งมีลักษณะคล้ายคลึงกัน ทั้งที่อยู่ในสภาพวัตถุดิบ หรือสำเร็จรูป
- (20) ประกอบกิจการค้า ยางเทียม สิ่งทำเทียม วัตถุหรือสินค้าดังกล่าวโดยกรรมวิธีทางวิทยาศาสตร์
- (21) สั่งเข้ามาจำหน่ายในประเทศและส่งออกจำหน่ายยังต่างประเทศ ซึ่งสินค้าตามที่กำหนดไว้ใน [REDACTED]
- (22) ทำการประมูลเพื่อขายสินค้าตามวัตถุที่ประสงค์ให้แก่บุคคล คณะบุคคล นิติบุคคล ส่วนราชการและองค์การของรัฐ

ทั้งภายในและภายนอกประเทศ



[REDACTED]

นายวันชัย ศรีอารียะรุ่งเรือง

ใช้สำหรับลงนาม mou กับบริษัท เจซี มารีน พอร์ต จำกัดเท่านั้น

วัตถุประสงค์ของ หนังสือพิมพ์/บริษัท นี้ ปี.....29.....ข้อ ดังนี้

(23) ประกอบกิจการโรงงานผลิต น้ำมันหล่อลื่นและน้ำมันและเคมีภัณฑ์ที่ใช้ร่วมกันผ่านกรรมวิธีการผลิตทาง
ทางอุตสาหกรรม เพื่อนำกลับมาใช้ประโยชน์ และเป็นเชื้อเพลิงทดแทน เชื้อเพลิงสังเคราะห์

(24) ประกอบกิจการให้บริการซ่อมแซม ติดแปลง ปรับปรุง เครื่องใช้ไฟฟ้า และอิเล็กทรอนิกส์ รวมทั้งรับคัดแยกวัสดุ
ที่ไม่ใช้แล้วที่ไม่เป็นอันตราย เฉพาะเศษกระดาษ เศษโลหะ เศษพลาสติก เศษไม้ อัดเศษโลหะ และบดย่อยพลาสติก และรับซื้อ-ขาย
ของเก่าและวัสดุเหลือใช้อื่น ๆ ทุกประเภท

(25) ประกอบกิจการให้บริการซ่อมแซม และทำความสะอาดภาชนะบรรจุภัณฑ์ทุกชนิด และคัดแยกได้กรองน้ำมันเครื่อง
ที่ใช้แล้ว

(26) ประกอบกิจการนำน้ำมันหล่อลื่นจากเครื่องจักรที่ใช้แล้วจากยานพาหนะ รถ เรือ เครื่องบิน รถไฟ และยานพาหนะอื่น
เพื่อนำกลับมาใช้เป็นน้ำมันเชื้อเพลิงทดแทน

(27) ประกอบธุรกิจบริการค้าประกันหนี้สิน ความรับผิด และการปฏิบัติตามสัญญาของบุคคลอื่น รวมทั้งรับบริการค้า
ประกันบุคคล ซึ่งเดินทางเข้ามาในประเทศไทยหรือเดินทางออกไปต่างประเทศตามกฎหมายว่าด้วยคนเข้าเมือง กฎหมายว่าด้วยการ
และกฎหมายอื่น

(28) ประกอบกิจการขนส่งและขนถ่ายสินค้า และคนโดยสารทั้งทางบก ทางน้ำ ทางอากาศ ทั้งภายในประเทศ และระหว่าง
ประเทศ รวมทั้งรับบริการนำของเข้า-ออกประเทศโดยใช้ความถี่สูงและการจัดการระวางการขนส่งทุกชนิด

(29) ประกอบกิจการให้บริการนำบัตรและการกำจัดของเสียจากเรือ เช่น น้ำมันที่ใช้แล้วจากเรือหรือจากตู้รถ น้ำมันนำมาจาก
การขนส่งทางเรือ โดยผ่านกรรมวิธีการผลิตทางอุตสาหกรรม เพื่อนำกลับมาใช้เชื้อเพลิงทดแทน เชื้อเพลิงสังเคราะห์



นายวันชัย ศรีอาริยะรุ่งเรือง



ภาคผนวก ค-22

ระเบียบปฏิบัติเรื่องการสรรหาบุคลากร



บันทึกประวัติการจัดทำ แก้ไขเอกสาร

แก้ไขครั้งที่	วันที่แก้ไข	รายละเอียดการแก้ไข	เหตุผลที่ขอแก้ไข	ผู้อนุมัติ	วันที่บังคับใช้
00	1-มี.ย-2554	ทั้งฉบับ	จัดทำขึ้นครั้งแรกตามข้อกำหนดระบบ ISO 9001, 14001	MR	1-มี.ย-2554
01	10-มี.ค-2555	ทั้งฉบับ	แก้ไขปรับปรุงให้ครอบคลุมทั้งตามระบบ ISO 9001, 14001, 18001	MR	10-มี.ค-2555
02	9-ธ.ค-2556	หน้า 3, 6	1) เพิ่มเติมนำที่ควรรับเมื่อขอใบรายงานสถานะพนักงาน (Man Power Status Report) 2) เพิ่มฟอร์ม FM15, FM16 โดยย้ายมาจาก HR-PR02 ให้สอดคล้องกับ Observation ในรายงานการตรวจประจำปีระบบ ISO 9001 และ 14001 เมื่อ 30-Nov13	MR	9-ธ.ค-2556
03	22-ก.ย-2560	ทั้งฉบับ (DAR: HR#15)	แก้ไขให้สอดคล้องกับข้อกำหนดระบบ ISO 9001-2015 และ ISO 14001-2015 ที่ได้รับการรับรองต่อจาก Version เก่า	MR	22-ก.ย-2560
04	18-ก.ค.18	ทั้งฉบับ (DAR: HR#1....)	แก้ไขให้สอดคล้องกับข้อกำหนดระบบ ISO 45001:2018 ที่บริษัทขอรับรองหลังจากประกาศใช้ ISO 45001:2018 เมื่อ 12-Mar-18	MR	18-ก.ค-18
05	24-ธ.ค. 21	ขั้นตอนการสรรหา	แก้ไขผู้อนุมัติสรรหา แก้ไขขั้นตอนการตรวจประวัติอาชญากรรม	MR	24-ธ.ค.21

ระเบียบปฏิบัติเรื่องการสรรหาบุคลากร
[Staff Recruitment Procedure]
[ISO 9001:2015 R7.1 / ISO 14001:2015 R7.1 / ISO 45001:2018 R7.1]

HR-PR01, Rev. 05, 24-Dec-21
Authorized by: HR [ธนชัย จันทร์สำราญ]

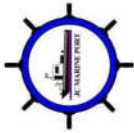

บริษัท เจซี มารีเน่ พอร์ต จำกัด
JC MARINE PORT CO; LTD.

Controlled Document
(If Signed)

.....
MR

Holder:

<div>บริษัท เจซี มาร์ีน พอร์ต จำกัด JC MARINE PORT CO., LTD. 153 หมู่ 1 ตำบล ห้วยทราย อำเภอชะอำ จังหวัด ชลบุรี 20230 เบอร์โทรศัพท์ 036-351473 แฟกซ์โทรศัพท์ 036-351433 อีเมล jcp@jcp.or.th สำนักงานใหญ่</div>	<div>EN Procedure</div>	Rev: 05,	Effective Date: 24-Dec-21
HR-PR01_ระเบียบปฏิบัติเรื่องการสรรหาบุคคลากร			

1. **วัตถุประสงค์**

- 1.1 เพื่อใช้เป็นแนวทาง วิธีการ และขั้นตอนการปฏิบัติในการสรรหาทรัพยากรบุคคล
- 1.2 เพื่อลดปัญหาการขาดแคลนพนักงาน

2. **ขอบเขต**

ครอบคลุมการสรรหาทรัพยากรบุคคลตามผังบริหารของบริษัท เจซี จำกัด

3. **นิยาม**

- 3.1 "บริษัท" หมายถึง "บริษัท เจซี มาร์ีน จำกัด"
- 3.2 "การสรรหาทรัพยากรบุคคล" หมายถึง การแสวงหาบุคคลที่มีคุณสมบัติ ความรู้ ความสามารถ ปฏิบัติงานได้ตามหน้าที่ที่องค์กรกำหนดไว้
- 3.3 "ผู้บังคับบัญชาโดยตรง (Immediate Supervisor)" หมายถึง ผู้บังคับบัญชาในระดับเหนือขึ้นไปหนึ่งระดับตามสายงาน

4. **ความรับผิดชอบ**

- 4.1 ผู้จัดการแผนกบุคคลมีหน้าที่รับผิดชอบความถูกต้องความเหมาะสมตามตำแหน่งงานตามผังบริหารของบริษัท
- 4.2 ผู้จัดการแผนกบุคคล / ผู้จัดการแต่ละแผนก มีหน้าที่รับผิดชอบหาตัวบุคคลที่ตรงกับความต้องการของฝ่ายนั้นๆ
- 4.3 เจ้าหน้าที่ฝ่ายสรรหา/อบรม มีหน้าที่ดำเนินการสรรหาทรัพยากรบุคคลตามที่ได้รับภารกิจ
- 4.4 ผู้จัดการแผนกบุคคล / ผู้จัดการแผนกที่เกี่ยวข้องพนักงาน-ต้นสังกัด มีหน้าที่สัมภาษณ์พนักงานใหม่
- 4.5 ผู้จัดการแผนกบุคคล มีหน้าที่อนุมัติแผนฝึกอบรม
- 4.6 กรรมการผู้จัดการ เป็นผู้อนุมัติการจัดตั้งทรัพยากรบุคคล
- 4.7 ผู้จัดการแผนกบุคคลร่วมกับผู้บังคับบัญชาโดยตรง(Immediate Supervisor) ของตำแหน่งงานตามผังองค์กร มีหน้าที่เขียนคำบรรยายพรรณนาหน้าที่งาน (Job Description)
- 4.8 ผู้บังคับบัญชาระดับผู้จัดการแผนกตามสายงานมีหน้าที่ประเมินค่างานตาม JD
- 4.9 ผู้บังคับบัญชาโดยตรง(Immediate Supervisor) มีหน้าที่ประเมินผลการปฏิบัติงานประจำปีของพนักงานภายใต้สายงานของตน
- 4.10 ผู้จัดการแผนกบุคคล มีหน้าที่รับผิดชอบรวบรวมจัดเก็บข้อมูลพนักงาน ลูกจ้าง ให้พร้อมใช้งานอ้างอิง และเพื่อการพัฒนา
- 4.11 ผู้จัดการแผนกบุคคล มีหน้าที่รับผิดชอบการจัดทำรายงานสถานะของพนักงานระดับต่างๆที่ยังสรรหาได้ไม่ครบ (Manpower Status Report) เสนอให้ผู้บริหารระดับสูงเพื่อพิจารณาในแต่ละเดือน
- 4.12 ผู้จัดการแผนกบุคคล มีหน้าที่รับผิดชอบการจัดทำระบบฐานข้อมูลพนักงานของบริษัท จัดทำและ ปรับปรุงทะเบียนพนักงาน(Manpower Registration)ของบริษัท และปรับปรุงผังบริหารของบริษัท(Organization Chart)ให้เป็นปัจจุบันอยู่เสมอ
- 4.13 กรรมการผู้จัดการมีอำนาจแต่งตั้งบุคคลใดบุคคลหนึ่งตามผังองค์กรให้ไปดำรงตำแหน่งรักษาการตำแหน่งที่ว่างอีกตำแหน่งหนึ่งได้
- 4.14 กรรมการผู้จัดการมีอำนาจจ้าง แต่งตั้งบุคคลภายนอกที่เหมาะสมให้มาดำรงตำแหน่งรักษาการในตำแหน่งที่ว่างได้

<div>บริษัท เจซี มาร์ีน พอร์ต จำกัด JC MARINE PORT CO., LTD. 153 หมู่ 1 ตำบล ห้วยทราย อำเภอชะอำ จังหวัด ชลบุรี 20230 เบอร์โทรศัพท์ 036-351473 แฟกซ์โทรศัพท์ 036-351433 อีเมล jcp@jcp.or.th สำนักงานใหญ่</div>	<div>EN Procedure</div>	Rev: 05,	Effective Date: 24-Dec-21
HR-PR01_ระเบียบปฏิบัติเรื่องการสรรหาบุคคลากร			

5. **ระเบียบปฏิบัติ (รายละเอียด)**

5.1 **การขออัตราจ้างคนเพิ่ม และการสรรหาบุคคลากรที่ขาด**

- 5.1.1 ผู้จัดการแผนกต่างๆรับผิดชอบและสำรวจความพร้อมในด้านกำลังคน หากไม่เพียงพอหรือกำลังคนขาด เช่น มีผู้ลาออก ให้เขียนคำร้องขอกำลังคนเพิ่ม (ใบขอพนักงานเพิ่มเติมและทดแทน) โดยระบุรายละเอียดต่างๆ ของตำแหน่งนั้น นำเสนอให้แผนกบุคคลทบทวนและขออนุมัติจาก **รองกรรมการผู้จัดการฝ่ายราชการและชุมชนสัมพันธ์** ตามลำดับ เมื่อผ่านการอนุมัติแล้วให้ส่งคำร้องขอกำลังคนเพิ่มเติมที่ลืออาให้เจ้าหน้าที่สรรหา เจ้าหน้าที่สรรหารับคำร้องขอกำลังคนเพิ่มหรือการขอกำลังคนทดแทนที่ลืออาให้ผ่านกองอนุมัติแล้วพิจารณารายละเอียดและระยะเวลาดำเนินการดำเนินการสรรหา หากไม่สามารถดำเนินการตามคำร้องขอได้ ให้แจ้งกลับไปยังหน่วยงานที่ร้องขอและกำหนดกรอบเวลาร่วมกันใหม่
- 5.1.3 เจ้าหน้าที่สรรหาจัดทำใบประกาศรับสมัครงาน โดยระบุคุณสมบัติของผู้สมัครอย่างละเอียด เช่น วุฒิ การศึกษา เพศ อายุ ประสบการณ์การทำงาน สาขาอาชีพ เอกสารที่จำเป็นต้องใช้ในการสมัครสมัครสถานที่ติดต่อขอรับสมัคร รวมทั้งกำหนดวันเวลาการรับสมัครและวันสิ้นสุดการรับสมัคร
- 5.1.4 เจ้าหน้าที่สรรหา ติดประกาศรับสมัครงานหรือผ่านสื่อต่างๆ เช่น ติดตั้งป้ายงานจ้างตามแจ้งทั่วติดประกาศไว้บริเวณหน้าโรงงาน หรือลงโฆษณาทางหนังสือพิมพ์ หรือ ใช้บริการจากบริษัทจัดหางานที่เหมาะสมและจำเป็น
- 5.1.5 เจ้าหน้าที่สรรหาพิจารณาประวัติสมัครตรวจสอบคุณสมบัติเบื้องต้นจากเอกสารในการสมัครงาน ในตรงตามที่ต้องการในใบสมัครงานเพื่อนำมาพิจารณาพิจารณาต่อไป
- 5.1.6 เจ้าหน้าที่สรรหาส่งใบสมัครงานของผู้สมัครให้ผู้จัดการฝ่ายบุคคลรับทราบ แล้วส่งต่อไปแผนกที่ร้องขอกำลังคนพิจารณาทำการคัดเลือกผู้สมัคร
- 5.1.7 เจ้าหน้าที่สรรหาติดต่อผู้สมัครสัมภาษณ์
- 5.1.8 ผู้จัดการแผนกบุคคลร่วมกับผู้จัดการแผนก /หัวหน้างาน ที่ขอกำลังคนกำหนดวันสอบสัมภาษณ์ตามแบบประเมินผลตรวจสอบคุณสมบัติผู้สมัครงาน และดำเนินการสอบสัมภาษณ์ร่วมกัน
- 5.1.9 ผู้จัดการแผนกที่เกี่ยวข้องคนเพิ่มเป็นผู้พิจารณาคัดเลือกกับผู้สมัครที่ผ่านการสัมภาษณ์
- 5.1.10 เจ้าหน้าที่สรรหาดำเนินการ นำผู้ผ่านการตรวจประวัติไปตรวจสุขภาพและตรวจโรคก่อนเข้าทำงานที่โรงพยาบาลของรัฐหรือเอกชนตามระเบียบของบริษัท
- 5.1.11 หากผู้สมัครไม่ผ่านการตรวจสุขภาพ เจ้าหน้าที่สรรหาจะรายงานไปยัง ผู้จัดการแผนกที่ขอคนเพิ่มเพื่อพิจารณาเลือกรายชื่อผู้สมัครที่ผ่านการสอบสัมภาษณ์ลำดับถัดลงไปดำเนินการต่อ และหากไม่สามารถคัดเลือกได้ ให้แผนกสรรหาคำเนินการสรรหาใหม่
- 5.1.12 เมื่อได้ผู้ผ่านการสัมภาษณ์และผ่านการตรวจโรคตามระเบียบแล้ว ให้เจ้าหน้าที่สรรหาจัดทำสัญญาทดลองงานผู้ขึ้นเสนอผู้บริหารระดับเหนือ และMD ลงชื่ออนุมัติการจ้าง
- 5.1.13 ผู้จัดการแผนกบุคคล/ เจ้าหน้าที่สรรหา และส่งพนักงานใหม่ให้ผู้ดำเนินการแผนกที่ขอพนักงานดำเนินการทดลองงานต่อไป
- 5.1.14 ผู้จัดการแผนกที่ขอพนักงาน เจริญรายละเอียดการทดลองทำงานตามใบพรรณนาลักษณะหน้าที่งานให้พนักงานใหม่รับทราบ

6. แบบฟอร์ม

6.1 แบบฟอร์มบันทึกของระเบียบปฏิบัติ:

ลำดับที่	รหัส ชื่อแบบฟอร์มของระเบียบปฏิบัติ
1	HR-PR01-FM01_ฟอร์ม- ใบขอพนักงานเพิ่มและทดแทน
2	HR-PR01-FM02_ฟอร์ม- ใบสมัครงาน
3	HR-PR01-FM03_ฟอร์ม- ใบประเมินผลสัมฤทธิ์พนักงานใหม่
4	HR-PR01-FM04_ฟอร์ม-หนังสือขออนุมัติจ้างงาน
5	HR-PR01-FM05_ฟอร์ม-ใบสัญญาจ้างงาน
6	HR-PR01-FM06_ฟอร์ม- แบบประเมินผลทดลองงานพนักงานใหม่
7	HR-PR01-FM07_ฟอร์ม-ใบพรรณนาลักษณะหน้าที่งาน
8	HR-PR01-FM08_ฟอร์ม-ใบลา
9	HR-PR01-FM09_ฟอร์ม-สถิติการลาของพนักงาน
10	HR-PR01-FM10_ฟอร์ม-ใบตอบรับตำแหน่ง เงินเดือน โบนัสพนักงาน
11	HR-PR01-FM11_ฟอร์ม-หนังสือแจ้งเลิกจ้าง
12	HR-PR01-FM12_ฟอร์ม-หนังสือบอกเลิกจ้าง
13	HR-PR01-FM13_ฟอร์ม-ใบลาออก
14	HR-PR01-FM14_ฟอร์ม-ใบตรวจสุขภาพและสารเสพติด
15	HR-PR01-FM15_ฟอร์ม- ใบรายงานสถานะจำนวน พนักงาน ณ วันที่รายงาน
16	HR-PR01-FM16_ฟอร์ม- ใบทะเบียนสถานพนักงานต่างชาติ
17	HR-PR01-FM17_ฟอร์ม- ใบทะเบียนสถานพนักงานไทย
18	HR-PR01-FM18_ฟอร์ม-ตรวจหาสารเสพติด

6.2 แบบฟอร์มรายการหรือที่กฎหมายกำหนด

ลำดับที่	รหัส ชื่อแบบฟอร์มรายการหรือกฎหมาย
1	แบบฟอร์ม- ตรวจโรคพนักงานก่อนเข้าทำงาน
2	เอกสารการจ้างแรงงานต่างชาติตามกฎหมายกำหนด

7. บันทึกหลักฐาน

ลำดับ	ชื่อบันทึกหลักฐาน (ตามแบบฟอร์ม)	อายุการจัดเก็บ	เก็บที่ / เพิ่ม	ผู้รับผิดชอบ
1	หลักฐาน_ใบขอพนักงานเพิ่มและทดแทน	3 ปี	เพิ่มขอพนักงานเพิ่ม	เจ้าหน้าที่สรรหา
2	หลักฐาน_ใบสมัครงานพร้อมหลักฐาน	จนพนักงานลาออก	เพิ่มประวัติพนักงาน	เจ้าหน้าที่สรรหา
3	หลักฐาน_ใบประเมินผลสัมฤทธิ์	จนพนักงานลาออก	เพิ่มประวัติพนักงาน	เจ้าหน้าที่สรรหา
4	หลักฐาน_หนังสือขออนุมัติจ้าง	จนพนักงานลาออก	เพิ่มประวัติพนักงาน	เจ้าหน้าที่สรรหา
5	หลักฐาน_ใบสัญญาจ้างงาน	จนพนักงานลาออก	เพิ่มประวัติพนักงาน	เจ้าหน้าที่สรรหา
6	หลักฐาน_ใบประเมินผลการทดลองงาน	จนพนักงานลาออก	เพิ่มประวัติพนักงาน	เจ้าหน้าที่สรรหา
7	หลักฐาน_ใบพรรณนาลักษณะหน้าที่งาน	ตลอดการจ้าง	เพิ่มใบพรรณนาลักษณะ	เจ้าหน้าที่สรรหา
8	หลักฐาน_ใบลา	จนพนักงานลาออก	เพิ่มประวัติพนักงาน	เจ้าหน้าที่สรรหา
9	หลักฐาน_สถิติการลาของพนักงาน	จนพนักงานลาออก	เพิ่มประวัติพนักงาน	เจ้าหน้าที่สรรหา
10	หลักฐาน_ใบตอบรับย้าย เลื่อนตำแหน่ง ปรับเงินเดือน พนักงาน	จนพนักงานลาออก	เพิ่มประวัติพนักงาน	เจ้าหน้าที่สรรหา
11	หลักฐาน_หนังสือแจ้งเลิกจ้าง	จนพนักงานลาออก	เพิ่มประวัติพนักงาน	เจ้าหน้าที่สรรหา
12	หลักฐาน_หนังสือบอกเลิกจ้าง	3 ปี	เพิ่มประวัติพนักงาน	เจ้าหน้าที่สรรหา
13	หลักฐาน_ใบลาออก	3 ปี	เพิ่มประวัติพนักงาน	เจ้าหน้าที่สรรหา
14	หลักฐาน_ตรวจสุขภาพและสารเสพติด	3 ปี	เพิ่มประวัติพนักงาน	เจ้าหน้าที่สรรหา
15	หลักฐาน_ใบรายงานสถานะจำนวน พนักงาน (ทุกเดือน)	3 ปี	เพิ่มรายงานสถานะ จำนวนพนักงาน	เจ้าหน้าที่สรรหา
16	หลักฐาน_ทะเบียนอัตราจ้างคนต่างชาติ	ตลอดไป	เพิ่มฝั่งองค์กร และ ทะเบียนอัตราจ้างคน	เจ้าหน้าที่สรรหา
17	หลักฐาน_ทะเบียนอัตราจ้างคนไทย	ตลอดไป	เพิ่มฝั่งองค์กร และ ทะเบียนอัตราจ้างคน	เจ้าหน้าที่สรรหา
18	หลักฐาน_ตรวจหาสารเสพติด	3 ปี	เพิ่มประวัติพนักงาน	เจ้าหน้าที่สรรหา

	หลักฐานอื่นๆ	อายุการจัดเก็บ	เก็บที่ / เพิ่ม	ผู้รับผิดชอบ
1	เอกสารประวัติพนักงาน	ไม่กำหนด	เพิ่มเอกสารประวัติ พนักงาน	เจ้าหน้าที่สรรหา
2	ใบตรวจโรคพนักงานก่อนเข้าทำงาน	จนพนักงานลาออก	เพิ่มประวัติพนักงาน	เจ้าหน้าที่สรรหา
3	เอกสารการจ้างแรงงานต่างชาติ กฎหมายกำหนด	จนพนักงานลาออก	เพิ่มประวัติพนักงาน	เจ้าหน้าที่สรรหา

<div><div>บริษัท เจซี มาร์ีน พอร์ต จำกัด JC MARINE PORT CO., LTD. 133 หมู่ 1 ตำบล ห้วยทราย อำเภอชะอำ จังหวัด ชลบุรี 20230 เบอร์โทรศัพท์ 039-351473 เบอร์แฟกซ์ 039-351433 เลขประจำตัวผู้เสียภาษี 0705532010599 / สำนักงานใหญ่</div></div>	<div>HR-PR01_ระเบียบปฏิบัติเรื่องการสรรหาบุคลากร</div> <div>Rev: 05,</div> <div>Effective Date: 24-Dec-21</div>
--	---

8. เอกสารอ้างอิง – เกี่ยวข้อง

8.1 --

CONTROL - IF SIGNED by MR

ภาคผนวก ค-23

จดหมายเชิญเข้าร่วมเป็นคณะกรรมการ
ติดตามตรวจสอบและเฝ้าระวังคุณภาพสิ่งแวดล้อม





บริษัท เจซี มารีน พอร์ต จำกัด

JC MARINE PORT CO.,LTD

ที่ JC.PORT M001/2566

25 เมษายน 2566

เรื่อง ขอเชิญประชุมคณะกรรมการติดตามตรวจสอบและเฝ้าระวังคุณภาพสิ่งแวดล้อมและสุขภาพ
(EIA Monitoring Committee) ครั้งที่ 1/2566

เรียน คุณสนธิ คชวัฒน์

- สิ่งที่ส่งมาด้วย ๑. รายชื่อที่ขอเชิญเข้าร่วมเป็นคณะกรรมการฯ
๒. วาระการประชุม
๓. บทบาทและหน้าที่คณะกรรมการฯ

จำนวน ๑ ฉบับ
จำนวน ๑ ฉบับ
จำนวน ๑ ฉบับ

ตามที่ บริษัท เจซี มารีน พอร์ต จำกัด ได้ดำเนินการจัดตั้ง คณะกรรมการฯ ดำเนินการตรวจสอบผลกระทบสิ่งแวดล้อมและข้อร้องเรียนทางด้านสิ่งแวดล้อม เพื่อให้ภาคประชาชน หน่วยงานกำกับดูแล ภาครัฐฯ ผู้ทรงคุณวุฒิ และผู้แทนบริษัท เจซี มารีน พอร์ต จำกัด ได้ร่วมปรึกษาหารือกัน ในการหาแนวทางและวิธีการที่เหมาะสมที่สุดให้โครงการก่อสร้างท่าเทียบเรือขนถ่ายสินค้า ติดตามตรวจสอบผลกระทบสิ่งแวดล้อมจากการดำเนินการของโครงการ ให้ดำเนินการสอดคล้องกับมาตรการที่กำหนด พร้อมทั้งให้ข้อเสนอแนะอื่น ๆ และได้เชิญท่านเข้าร่วมเป็นคณะกรรมการ EIA ในปี พ.ศ. 2566 ตามหนังสือขอเชิญเข้าร่วมเป็นคณะกรรมการฯ เมื่อวันที่ 8 ธันวาคม 2565 นั้น

ในการนี้ บริษัท เจซี มารีน พอร์ต จำกัด ขอเรียนเชิญท่านเข้าร่วมประชุมคณะกรรมการฯ EIA ครั้งที่ 1/2566 ในวันอังคารที่ 23 พฤษภาคม 2566 เวลา 10.00 – 12.00 น. ณ ห้องประชุม บริษัท เจซี มารีน พอร์ต จำกัด ทั้งนี้ บริษัท เจซี มารีน พอร์ต จำกัด หวังในความร่วมมือของท่าน และขอขอบคุณมา ณ โอกาสนี้

จึงเรียนมาเพื่อโปรดพิจารณา



บริษัท เจซี มารีน พอร์ต จำกัด
JC MARINE PORT Co.,Ltd.

ขอแสดงความนับถือ

(นาย กมล เจียมทอง)

ผู้จัดการท่าเทียบเรือ

บริษัท เจซี มารีน พอร์ต จำกัด

ผู้ประสานงาน : นางสาวกาญจนา ธรรมเกต

โทรศัพท์มือถือ : 08 0801 1137 E-mail : jcmarineport.info@gmail.com

ภาคผนวก ค-24

สรุปผลการตรวจสอบคุณภาพประจำปี พ.ศ. 2566





บริษัท เจซี มารีน พอร์ต จำกัด

JC MARINE PORT CO.,LTD.

วันที่ 6 กรกฎาคม 2566

ประกาศ

เรื่อง ตรวจสอบสภาพพนักงานประจำปี 2566

ถึง พนักงาน บริษัท เจซี มารีน พอร์ต จำกัด ทุกแผนก

เนื่องด้วยในวันจันทร์ ที่ 11 กันยายน 2566 เวลา 06.30 – 15.00 น.บริษัทฯ ได้จัดให้มีการตรวจสอบสภาพประจำปี 2566 ณ. หน้าสโตร์ (ตู้ต่อเรือ) บริษัท เจซี มารีน เซอร์วิส จำกัด เพื่อเป็นการเฝ้าระวังโรคจากการทำงาน จึงให้พนักงาน เข้ารับการตรวจสอบสภาพประจำปีด้วย

ดังนั้นเพื่อเป็นการเตรียมความพร้อมก่อนการตรวจสอบและการปฏิบัติตัวของพนักงานเอง

1. ห้ามลาหยุดงานทุกกรณี ยกเว้นมีเหตุอันควร
2. ก่อนการตรวจสอบสภาพการได้ยิน ผู้ตรวจต้องอยู่ในพื้นที่ ที่มีเสียงดังปกติไม่น้อยกว่า 2 ชม.
3. ก่อนการตรวจสอบสภาพปอด ผู้ตรวจต้องงดการสูดสูบบุหรี่มาก่อนไม่น้อยกว่า 5 ชม.

หรือห้ามมีอาการมีเมามาโดยเด็ดขาด

4. บุคคลใด ที่มีแว่นสายตาอยู่แล้ว กรุณานำติดมาด้วย เพื่อรับคำแนะนำจากแพทย์
5. ในวันที่ตรวจพนักงานท่านใดที่ไม่สามารถเข้ารับการตรวจได้ ให้พนักงานผู้นั้นจะต้องแจ้งต้นสังกัดทราบและนำเสนอแผนกบุคคลเพื่อจะได้นัดหมาย วัน เวลา ในการตรวจสอบสภาพรอบถัดไป (ภายใน 7 วัน)

จึงประกาศมาเพื่อทราบ



บริษัท เจซี มารีน พอร์ต จำกัด
JC MARINE PORT Co., Ltd.

6 กรกฎาคม 2566

นายกมล เจียมทอง

ผู้จัดการท่าเทียบเรือ